


# ΑΚΟΛΟΥΘΙΑ ΤΩΝ ΧΑΙΡΕΤΙΣΜΩΝ ΚΑΙ ΤΟΥ ΑΚΑΘΙΣΤΟΥ

## ΝΙΚΟΛΑΟΥ

## ΠΡΩΤΟΨΑΛΤΟΥ ΣΜΥΡΝΗΣ

Κ.Χ.Σ. τοῦ Τρικκαίου

# ΧΑΙΡΕΤΙΣΜΟΙ ΕΙΣ ΤΗΝ ΥΠΕΡΑΓΙΑΝ ΘΕΟΤΟΚΟΝ

## ΑΚΟΛΟΥΘΙΑ ΤΟΥ ΑΠΟΔΕΙΠΝΟΥ

Ὁ Ἱερεύς.

Εὐλογητὸς ὁ Θεὸς ἡμῶν, πάντοτε, νῦν, καὶ ἀεί, καὶ εἰς τοὺς αἰῶνας τῶν αἰώνων.

Ὁ ἀναγνώστης· Ἀμήν.

Ὁ ἱερεύς. Δόξα σοι ὁ Θεὸς ἡμῶν, δόξα σοι.

Βασιλεῦ οὐράνιε, Παράκλητε, τὸ Πνεῦμα τῆς ἀληθείας ὁ πανταχοῦ παρὼν καὶ τὰ πάντα πληρῶν ὁ θησαυρὸς τῶν ἀγαθῶν καὶ ζωῆς χορηγός, ἐλθὲ καὶ σκήνωσον ἐν ἡμῖν καὶ καθάρισον ἡμᾶς ἀπὸ πάσης κηλῖδος καὶ σῶσον ἀγαθέ, τὰς ψυχὰς ἡμῶν.

Ὁ Ἀναγνώστης. Ἀμήν.

Ἅγιος ὁ Θεός, ἅγιος ἰσχυρός, ἅγιος ἀθάνατος ἐλέησον ἡμᾶς. (Τρὶς)

Δόξα Πατρὶ καὶ Υἱῷ καὶ ἁγίῳ Πνεύματι.

Καὶ νῦν καὶ ἀεὶ καὶ εἰς τοὺς αἰῶνας τῶν αἰώνων. Ἀμήν.

Παναγία Τριάς, ἐλέησον ἡμᾶς. Κύριε, ἱλάσθητι ταῖς ἁμαρτίαις ἡμῶν. Δέσποτα, συγχώρησον τὰς ἀνομίας ἡμῖν. Ἅγιε, ἐπίσκεψαι καὶ ἴασαι τὰς ἀσθενείας ἡμῶν, ἕνεκεν τοῦ ὀνόματός σου.

Κύριε ἐλέησον. (γ')

Δόξα Πατρὶ καὶ Υἱῷ καὶ ἁγίῳ Πνεύματι.

Καὶ νῦν καὶ ἀεὶ καὶ εἰς τοὺς αἰῶνας τῶν αἰώνων. Ἀμήν.

Πάτερ ἡμῶν ὁ ἐν τοῖς οὐρανοῖς, ἁγιασθήτω τὸ ὄνομά σου· ἐλθέτω ἡ βασιλεία σου· γενηθήτω τὸ θέλημά σου, ὡς ἐν οὐρανῷ, καὶ ἐπὶ τῆς γῆς· τὸν ἄρτον ἡμῶν τὸν ἐπιούσιον δὸς ἡμῖν σήμερον· καὶ ἄφες ἡμῖν τὰ ὀφειλήματα ἡμῶν, ὡς καὶ ἡμεῖς ἀφίεμεν τοῖς ὀφειλέταις ἡμῶν· καὶ μὴ εἰσενέγκῃς ἡμᾶς εἰς πειρασμόν, ἀλλὰ ῥῦσαι ἡμᾶς ἀπὸ τοῦ πονηροῦ.

Ὁ ἱερεύς.

Ὅτι σοῦ ἐστιν ἡ βασιλεία καὶ ἡ δύναμις καὶ ἡ δόξα, τοῦ Πατρὸς καὶ τοῦ Υἱοῦ καὶ τοῦ ἁγίου Πνεύματος, νῦν καὶ ἀεὶ καὶ εἰς τοὺς αἰῶνας τῶν αἰώνων.

Ὁ ἀναγνώστης· Ἀμήν. Κύριε ἐλέησον. (ιβ')

Δόξα Πατρὶ καὶ Υἱῷ καὶ ἁγίῳ Πνεύματι.

Καὶ νῦν καὶ ἀεὶ καὶ εἰς τοὺς αἰῶνας τῶν αἰώνων. Ἀμήν.

Δεῦτε προσκυνήσωμεν καὶ προσπέσωμεν τῷ βασιλεῖ ἡμῶν Θεῷ.

Δεῦτε προσκυνήσωμεν καὶ προσπέσωμεν Χριστῷ τῷ βασιλεῖ ἡμῶν Θεῷ.

Δεῦτε προσκυνήσωμεν καὶ προσπέσωμεν αὐτῷ, Χριστῷ τῷ βασιλεῖ καὶ Θεῷ ἡμῶν.

## Ψαλμός ν' (50)

Ἐλέησόν με ὁ Θεὸς κατὰ τὸ μέγα ἔλεός σου καὶ κατὰ τὸ πλῆθος τῶν οἰκτιρμῶν σου ἐξάλειψον τὸ ἀνόμημά μου. Ἐπὶ πλεῖον πλῦνόν με ἀπὸ τῆς ἀνομίας μου, καὶ ἀπὸ τῆς ἁμαρτίας μου καθάρισόν με. Ὅτι τὴν ἀνομίαν μου ἐγὼ γινώσκω καὶ ἡ ἁμαρτία μου ἐνώπιόν μου ἐστι διὰ παντὸς. Σοὶ μόνῳ ἥμαρτον καὶ τὸ πονηρὸν ἐνώπιόν σου ἐποίησα ὅπως ἂν δικαιωθῇς ἐν τοῖς λόγοις σου καὶ νικήσῃς ἐν τῷ κρίνεσθαί σε. Ἰδοὺ γὰρ ἐν ἀνομίαις συνελήφθην καὶ ἐν ἁμαρτίαις ἐκίσσησέ με ἡ μήτηρ μου. Ἰδοὺ γὰρ ἀλήθειαν ἠγάπησας τὰ ἄδηλα καὶ τὰ κρύφια τῆς σοφίας σου ἐδήλωσάς μοι. Ῥαντιεῖς με ὑσσώπῳ καὶ καθαρισθήσομαι· πλυνεῖς με καὶ ὑπὲρ χιόνα λευκανθήσομαι. Ἀκουτιεῖς μοι ἀγαλλίασιν καὶ εὐφροσύνην· ἀγαλλιάσονται ὀστέα τε ταπεινωμένα. Ἀπόστρεψον τὸ πρόσωπόν σου ἀπὸ τῶν ἁμαρτιῶν μου καὶ πάσας τὰς ἀνομίας μου ἐξάλειψον. Καρδίαν καθαρὰν κτίσον ἐν ἐμοί, ὁ Θεός, καὶ πνεῦμα εὐθὲς ἐγκαίνισον ἐν τοῖς ἐγκάτοις μου. Μὴ ἀποῤῥίψῃς με ἀπὸ τοῦ προσώπου σου καὶ τὸ Πνεῦμά σου τὸ ἅγιον μὴ ἀντανέλῃς ἀπ' ἐμοῦ. Ἀπόδος μοι τὴν ἀγαλλίασιν τοῦ σωτηρίου σου καὶ πνεύματι ἡγεμονικῷ στήριξόν με. Διδάξω ἀνόμους τὰς ὁδούς σου, καὶ ἀσεβεῖς ἐπὶ σὲ ἐπιστρέψουσιν. Ῥῦσαί με ἐξ αἱμάτων, ὁ Θεὸς, ὁ Θεὸς τῆς σωτηρίας μου, ἀγαλλιάσεται ἡ γλῶσσά μου τὴν δικαιοσύνην σου. Κύριε, τὰ χείλη μου ἀνοίξεις, καὶ τὸ στόμα μου ἀναγγελεῖ τὴν αἴνεσίν σου. Ὅτι εἰ ἠθέλησας θυσίαν, ἔδωκα ἂν· ὁλοκαυτώματα οὐκ εὐδοκήσεις. Θυσία τῷ Θεῷ, πνεῦμα συντετριμμένον· καρδίαν συντετριμμένην καὶ τεταπεινωμένην ὁ Θεὸς οὐκ ἐξουδενώσει. Ἀγάθυνον, Κύριε, ἐν τῇ εὐδοκίᾳ σου τὴν Σιὼν, καὶ οἰκοδομηθήτω τὰ τείχη Ἱερουσαλήμ. Τότε εὐδοκήσεις θυσίαν δικαιοσύνης ἀναφορὰν, καὶ ὁλοκαυτώματα. Τότε ἀνοίσουσιν ἐπὶ τὸ θυσιαστήριόν σου μόσχους.

## Ψαλμὸς ξθ' (69)

Ὁ Θεός, εἰς τὴν βοήθειάν μου πρόσχες, Κύριε, εἰς τὸ βοηθῆσαί μοι σπεῦσον. Αἰσχυνθήτωσαν καὶ ἐντραπήτωσαν οἱ ζητοῦντες τὴν ψυχήν μου. Ἀποστραφήτωσαν εἰς τὰ ὀπίσω καὶ καταισχυνθήτωσαν οἱ βουλόμενοί μοι κακά. Ἀποστραφήτωσαν παραυτίκα αἰσχυνόμενοι οἱ λέγοντές μοι· εὖγε, εὖγε. Ἀγαλλιάσθωσαν καὶ εὐφρανθήτωσαν ἐπὶ σοὶ πάντες οἱ ζητοῦντές σε, ὁ Θεός. Καὶ λεγέτωσαν διὰ παντός, μεγαλυνθήτω ὁ Κύριος, οἱ ἀγαπῶντες τὸ σωτήριόν σου. Ἐγὼ δὲ πτωχός εἰμι καὶ πένης, ὁ Θεός, βοήθησόν μοι. Βοηθός μου καὶ ῥύστης μου εἶ σύ, Κύριε, μὴ χρονίσῃς.

## Ψαλμὸς ρμβ΄ (142)

Κύριε, εἰσάκουσον τῆς προσευχῆς μου, ἐνώτισαι τὴν δέησίν μου ἐν τῇ ἀληθείᾳ σου, εἰσάκουσόν μου ἐν τῇ δικαιοσύνῃ σου. Καὶ μὴ εἰσέλθῃς εἰς κρίσιν μετὰ τοῦ δούλου σου, ὅτι οὐ δικαιωθήσεται ἐνώπιόν σου πᾶς ζῶν. Ὅτι κατεδίωξεν ὁ ἐχθρὸς τὴν ψυχήν μου· ἐταπείνωσεν εἰς γῆν τὴν ζωήν μου. Ἐκάθισέ με ἐν σκοτεινοῖς, ὡς νεκροὺς αἰῶνος, καὶ ἠκηδίασεν ἐπ᾽ ἐμὲ τὸ πνεῦμά μου, ἐν ἐμοὶ ἐταράχθη ἡ καρδία μου. Ἐμνήσθην ἡμερῶν ἀρχαίων, ἐμελέτησα ἐν πᾶσι τοῖς ἔργοις σου, ἐν ποιήμασιν τῶν χειρῶν σου ἐμελέτων. Διεπέτασα πρὸς σὲ τὰς χεῖράς μου· ἡ ψυχή μου ὡς γῆ ἄνυδρός σοι. Ταχὺ εἰσάκουσόν μου, Κύριε, ἐξέλιπε τὸ πνεῦμά μου. Μὴ ἀποστρέψῃς τὸ πρόσωπόν σου ἀπ᾽ ἐμοῦ, καὶ ὁμοιωθήσομαι τοῖς καταβαίνουσιν εἰς λάκκον. Ἀκουστὸν ποίησόν μοι τὸ πρωΐ τὸ ἔλεός σου, ὅτι ἐπὶ σοὶ ἤλπισα. Γνώρισόν μοι, Κύριε, ὁδὸν, ἐν ᾗ πορεύσομαι, ὅτι πρὸς σὲ ἦρα τὴν ψυχήν μου. Ἐξελοῦ με ἐκ τῶν ἐχθρῶν μου· Κύριε, πρὸς σὲ κατέφυγον· δίδαξόν με τοῦ ποιεῖν τὸ θέλημά σου, ὅτι σὺ εἶ ὁ Θεός μου. Τὸ Πνεῦμά σου τὸ ἀγαθὸν ὁδηγήσει με ἐν γῇ εὐθείᾳ· ἕνεκεν τοῦ ὀνόματός σου, Κύριε, ζήσεις με. Ἐν τῇ δικαιοσύνῃ σου ἐξάξεις ἐκ θλίψεως τὴν ψυχήν μου, καὶ ἐν τῷ ἐλέει σου ἐξολοθρεύσεις τοὺς ἐχθρούς μου. Καὶ ἀπολεῖς πάντας τοὺς θλίβοντας τὴν ψυχήν μου, ὅτι ἐγὼ δοῦλός σου εἰμί.

## Δοξολογία

Δόξα ἐν ὑψίστοις Θεῷ, καὶ ἐπὶ γῆς εἰρήνη, ἐν ἀνθρώποις εὐδοκία. Ὑμνοῦμέν σε, εὐλογοῦμέν σε, προσκυνοῦμέν σε, δοξολογοῦμέν σε, εὐχαριστοῦμέν σοι διὰ τὴν μεγάλην σου δόξαν. Κύριε βασιλεῦ, ἐπουράνιε Θεέ, Πάτερ παντοκράτορ, Κύριε Υἱὲ μονογενές, Ἰησοῦ Χριστέ, καὶ ἅγιον Πνεῦμα. Κύριε ὁ Θεός, ὁ ἀμνός τοῦ Θεοῦ, ὁ Υἱός τοῦ

Πατρός, ὁ αἴρων τὴν ἁμαρτίαν τοῦ κόσμου, ἐλέησον ἡμᾶς ὁ αἴρων τὰς ἁμαρτίας τοῦ κόσμου. Πρόσδεξαι τὴν δέησιν ἡμῶν, ὁ καθήμενος ἐν δεξιᾷ τοῦ Πατρός, καὶ ἐλέησον ἡμᾶς. Ὅτι σὺ εἶ μόνος ἅγιος, σὺ εἶ μόνος Κύριος, Ἰησοῦς Χριστός, εἰς δόξαν Θεοῦ Πατρός. Ἀμήν. Καθ' ἑκάστην ἐσπέραν εὐλογήσω σε, καὶ αἰνέσω τὸ ὄνομά σου εἰς τὸν αἰῶνα καὶ εἰς τὸν αἰῶνα τοῦ αἰῶνος. Κύριε, καταφυγὴ ἐγενήθης ἡμῖν ἐν γενεᾷ καὶ γενεᾷ. Ἐγὼ εἶπα· Κύριε, ἐλέησόν με, ἴασαι τὴν ψυχήν μου, ὅτι ἥμαρτόν σοι. Κύριε, πρὸς σὲ κατέφυγον, δίδαξόν με τοῦ ποιεῖν τὸ θέλημά σου, ὅτι σὺ εἶ ὁ Θεός μου. Ὅτι παρὰ σοὶ πηγὴ ζωῆς, ἐν τῷ φωτί σου ὀψόμεθα φῶς. Παράτεινον τὸ ἔλεός σου τοῖς γινώσκουσί σε. Καταξίωσον, Κύριε, ἐν τῇ νυκτὶ ταύτῃ ἀναμαρτήτους φυλαχθῆναι ἡμᾶς. Εὐλογητὸς εἶ, Κύριε, ὁ Θεός τῶν πατέρων ἡμῶν, καὶ αἰνετὸν καὶ δεδοξασμένον τὸ ὄνομά σου εἰς τους αἰῶνας. Ἀμήν. Γένοιτο, Κύριε, τὸ ἔλεος σου ἐφ' ἡμᾶς, καθάπερ ἠλπίσαμεν ἐπὶ σέ. Εὐλογητὸς εἶ, Κύριε, δίδαξόν με τὰ δικαιώματά σου. Εὐλογητὸς εἶ, Δέσποτα, συνέτισόν με τὰ δικαιώματα σου. Εὐλογητὸς εἶ, Ἅγιε, φώτισόν με τοῖς δικαιώμασί σου. Κύριε, τὸ ἔλεός σου εἰς τὸν αἰῶνα, τὰ ἔργα τῶν χειρῶν σου μὴ παρίδῃς. Σοὶ πρέπει αἶνος, σοὶ πρέπει ὕμνος, σοὶ δόξα πρέπει, τῷ Πατρὶ καὶ τῷ Υἱῷ καὶ τῷ ἁγίῳ Πνεύματι, νῦν καὶ ἀεὶ καὶ εἰς τους αἰῶνας τῶν αἰώνων. Ἀμήν.

## Τὸ σύμβολον τῆς Πίστεως

Πιστεύω εἰς ἕνα Θεόν, Πατέρα, παντοκράτορα, ποιητὴν οὐρανοῦ καὶ γῆς, ὁρατῶν τε πάντων καὶ ἀοράτων. Καὶ εἰς ἕνα Κύριον Ἰησοῦν Χριστόν, τὸν Υἱόν τοῦ Θεοῦ τὸν μονογενῆ, τὸν ἐκ τοῦ Πατρὸς γεννηθέντα πρὸ πάντων τῶν αἰώνων. Φῶς ἐκ φωτός, Θεὸν ἀληθινὸν ἐκ Θεοῦ ἀληθινοῦ, γεννηθέντα, οὐ ποιηθέντα, ὁμοούσιον τῷ Πατρί, δι' οὗ τὰ πάντα ἐγένετο. Τὸν δι' ἡμᾶς τοὺς ἀνθρώπους καὶ διὰ τὴν ἡμετέραν σωτηρίαν κατελθόντα ἐκ τῶν οὐρανῶν καὶ σαρκωθέντα ἐκ Πνεύματος ἁγίου καὶ Μαρίας τῆς Παρθένου καὶ ἐνανθρωπήσαντα. Σταυρωθέντα τε ὑπὲρ ἡμῶν ἐπὶ Ποντίου Πιλάτου καὶ παθόντα καὶ ταφέντα. Καὶ ἀναστάντα τῇ τρίτῃ ἡμέρᾳ, κατὰ τὰς Γραφάς. Καὶ ἀνελθόντα εἰς τοὺς οὐρανοὺς καὶ καθεζόμενον ἐκ δεξιῶν τοῦ Πατρός. Καὶ πάλιν ἐρχόμενον μετὰ δόξης κρῖναι ζῶντας καὶ νεκρούς· οὗ τῆς βασιλείας οὐκ ἔσται τέλος. Καὶ εἰς τὸ Πνεῦμα τὸ ἅγιον, τὸ Κύριον, τὸ ζωοποιόν, τὸ ἐκ τοῦ Πατρὸς ἐκπορευόμενον, τὸ σὺν Πατρὶ καὶ Υἱῷ συμπροσκυνούμενον καὶ συνδοξαζόμενον, τὸ λαλῆσαν διά τῶν

Προφητῶν. Εἰς μίαν, ἁγίαν, καθολικὴν καὶ ἀποστολικὴν Ἐκκλησίαν. Ὁμολογῶ ἕν βάπτισμα εἰς ἄφεσιν ἁμαρτιῶν. Προσδοκῶ ἀνάστασιν νεκρῶν. Καὶ ζωὴν τοῦ μέλλοντος αἰῶνος. Ἀμήν.

Ἄξιόν ἐστιν ὡς ἀληθῶς μακαρίζειν σε τὴν Θεοτόκον, τὴν ἀειμακάριστον καὶ παναμώμητον καὶ μητέρα τοῦ Θεοῦ ἡμῶν. Τὴν τιμιωτέραν τῶν Χερουβὶμ καὶ ἐνδοξοτέραν ἀσυγκρίτως τῶν Σεραφίμ, τὴν ἀδιαφθόρως Θεὸν Λόγον τεκοῦσαν, τὴν ὄντως Θεοτόκον, σὲ μεγαλύνομεν.

## Ποίημα Ἰωσὴφ τοῦ Ὑμνογράφου

### Ὠιδὴ α'. Ὁ Εἱρμός

Ἦχος  Βϐ

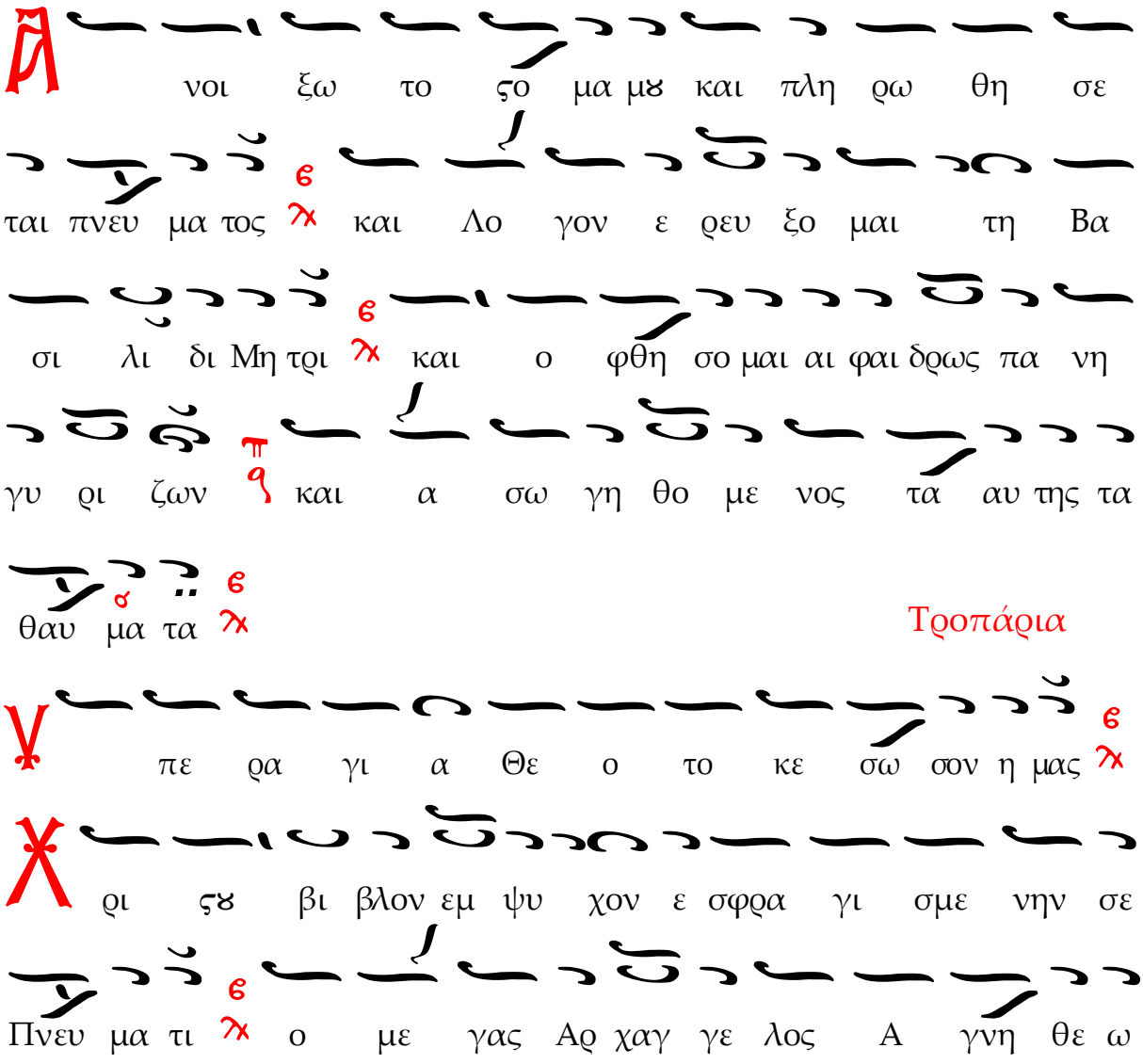


Τροπάρια

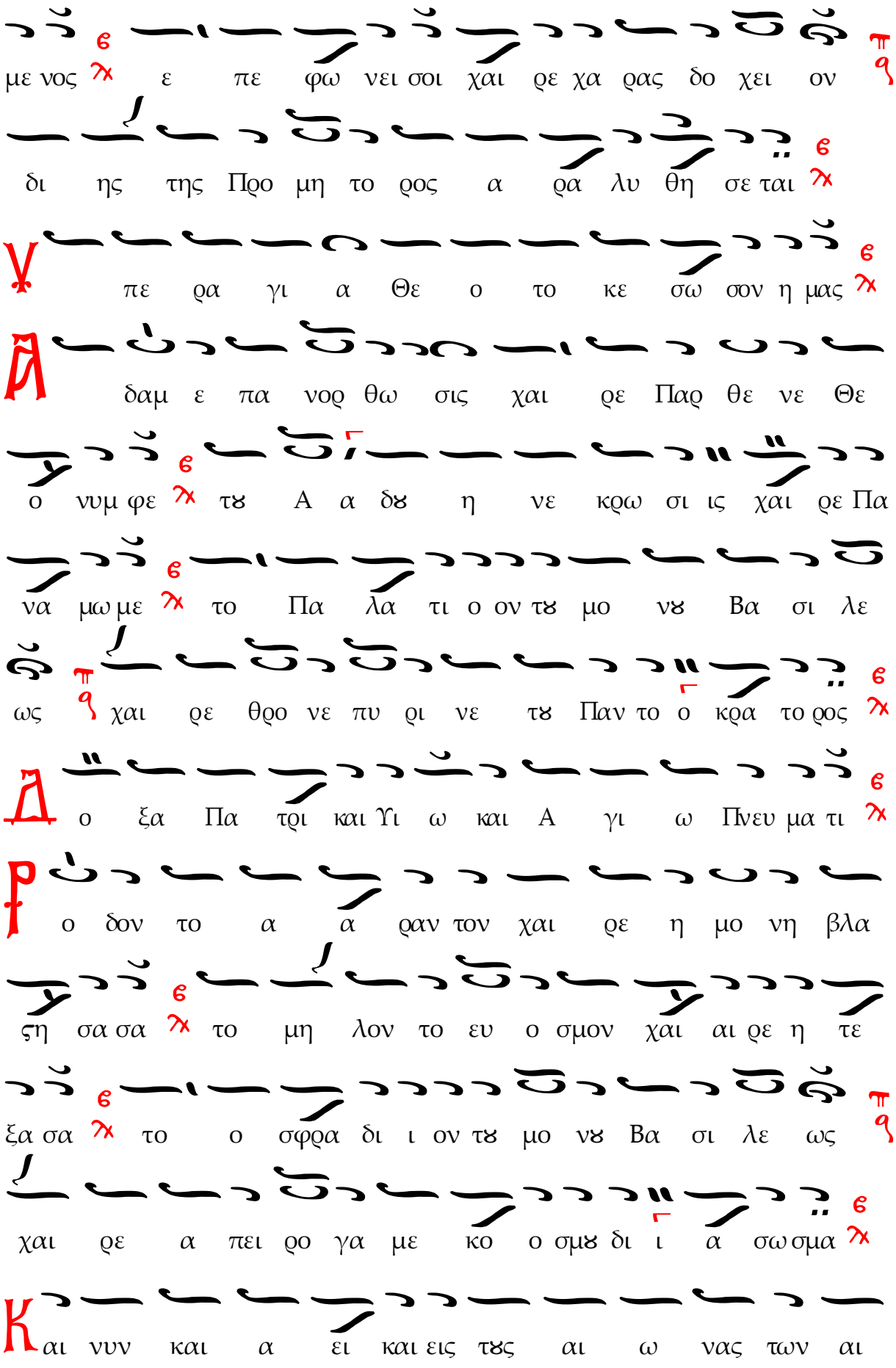
με νος ε πε φω νει σοι χαι ρε χα ρας δο χει ον
δι ης της Προ μη το ρος α ρα λυ θη σε ται
πε ρα γι α Θε ο το κε σω σον η μας
δαμ ε πα νορ θω σις χαι ρε Παρ θε νε Θε
ο νυμ φε τϑ Α α δϑ η νε κρω σι ις χαι ρε Πα
να μω με το Πα λα τι ο ον τϑ μο νϑ Βα σι λε
ως χαι ρε θρο νε πυ ρι νε τϑ Παν το ο κρα το ρος
ο ξα Πα τρι και Υι ω και Α γι ω Πνευ μα τι
ο δον το α α ραν τον χαι ρε η μο νη βλα
ξη σα σα το μη λον το ευ ο σμον χαι αι ρε η τε
ξα σα το ο σφρα δι ι ον τϑ μο νϑ Βα σι λε ως
χαι ρε α πει ρο γα με κο ο σμϑ δι ι α σω σμα
αι νυν και α ει και εις τϑς αι ω νας των αι

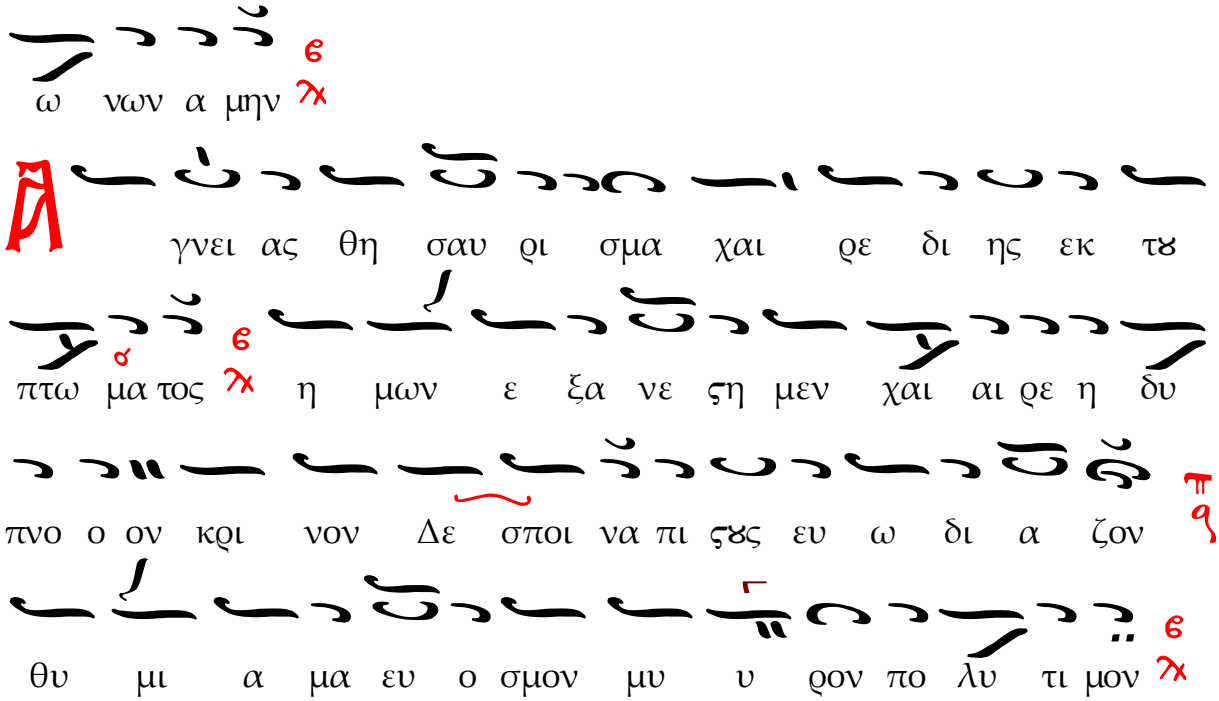


## Ὠιδὴ γ'. Ὁ Εἱρμός

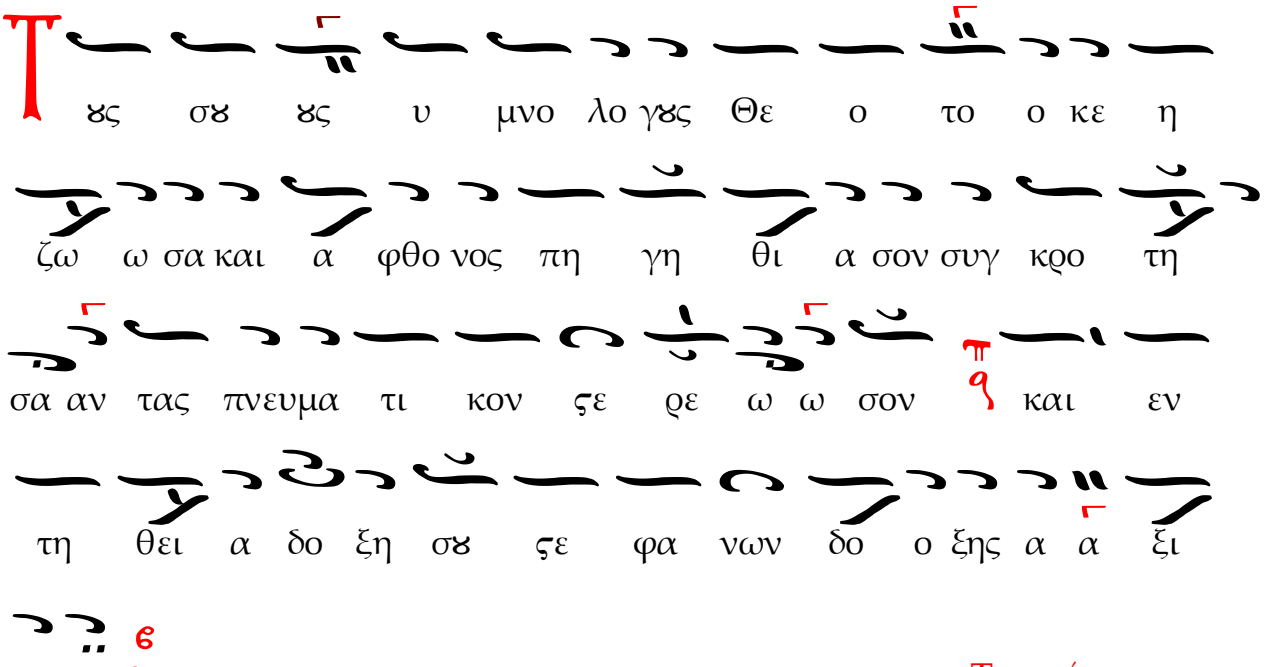


## Τροπάρια

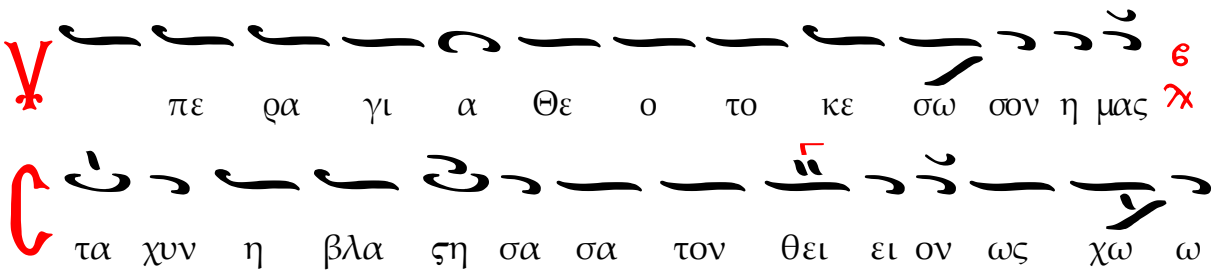

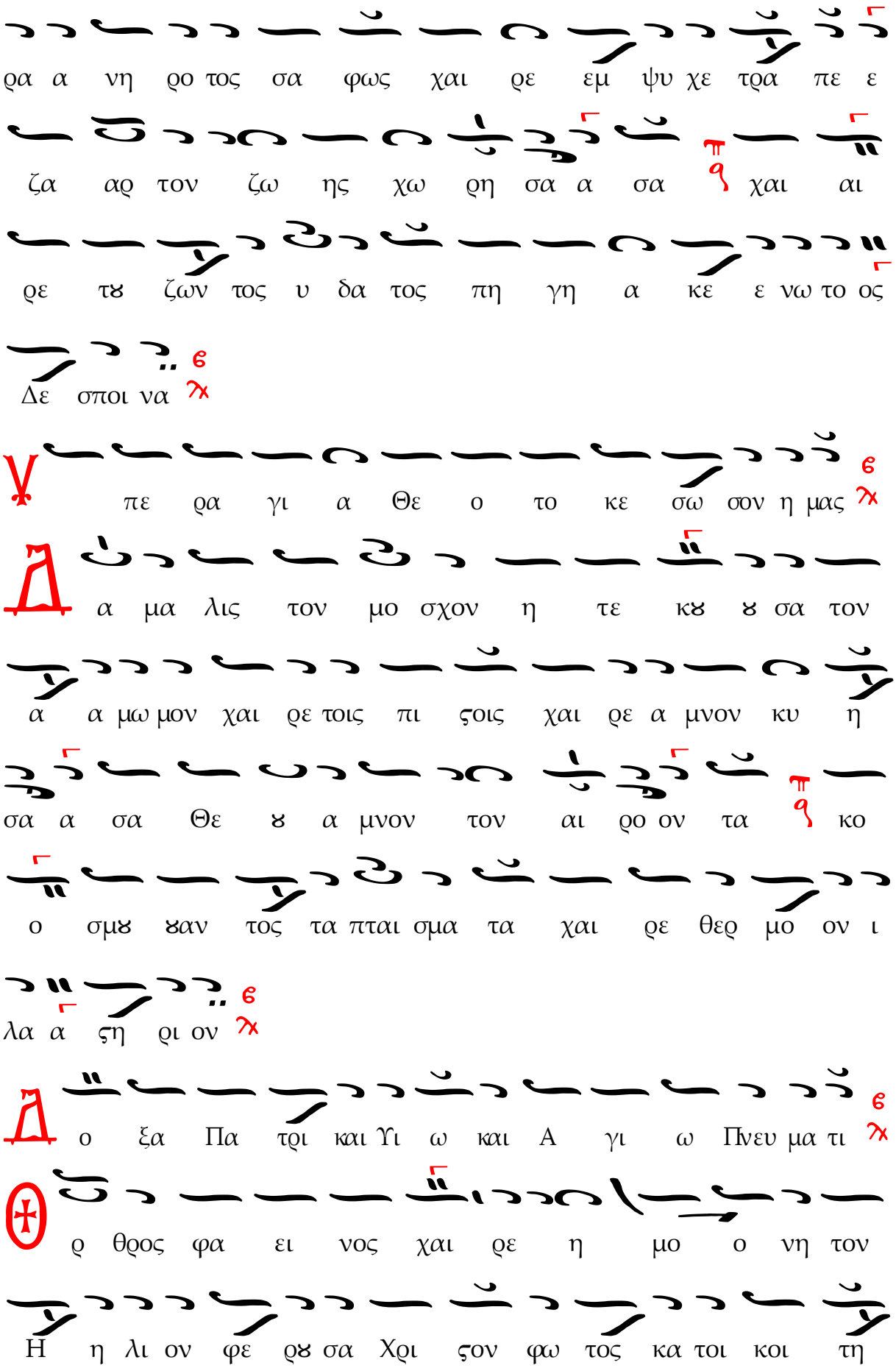
ρα α νη ρο τος σα φως χαι ρε εμ ψυ χε τρα πε ε
ζα αρ τον ζω ης χω ρη σα α σα χαι αι
ρε τϑ ζων τος υ δα τος πη γη α κε ε νω το ος
Δε σποι να
πε ρα γι α Θε ο το κε σω σον η μας
α μα λις τον μο σχον η τε κϑ ϑ σα τον
α α μω μον χαι ρε τοις πι ϛοις χαι ρε α μνον κυ η
σα α σα Θε ϑ α μνον τον αι ρο ον τα κο
ο σμϑ ϑαν τος τα πται σμα τα χαι ρε θερ μο ον ι
λα α ϛη ρι ον
ο ξα Πα τρι και Υι ω και Α γι ω Πνευ μα τι
ρ θρος φα ει νος χαι ρε η μο ο νη τον
Η η λι ον φε ρϑ σα Χρι ϛον φω τος κα τοι κοι τη

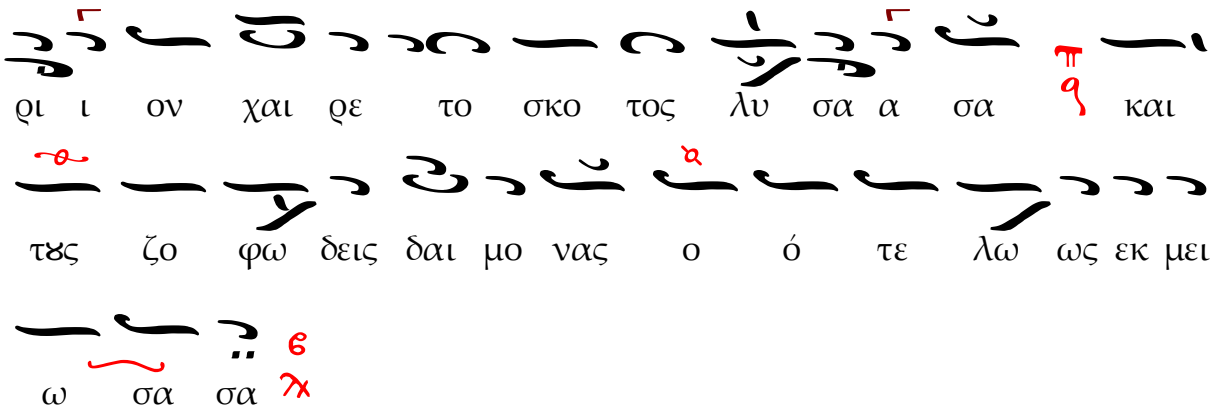








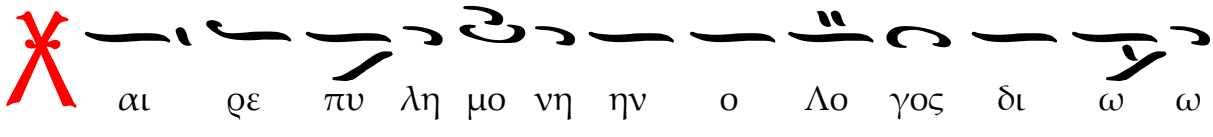


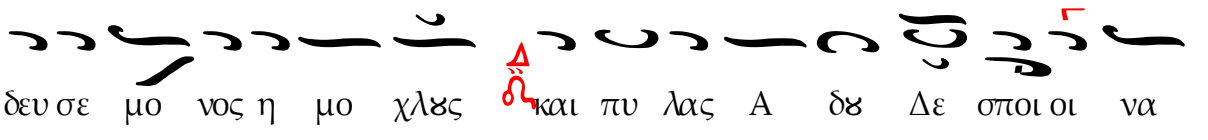


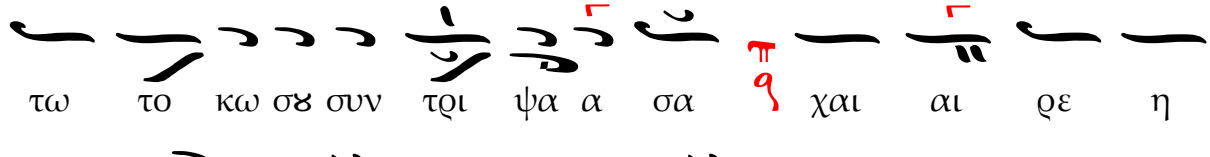


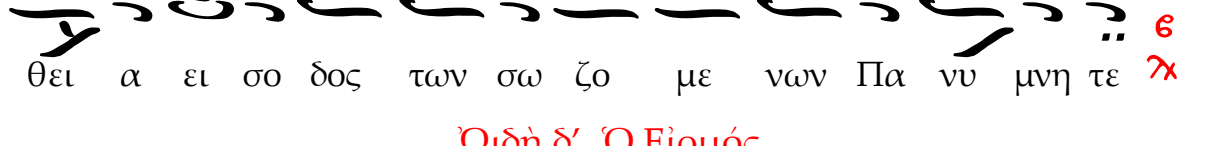


## Ὠιδὴ δ'. Ὁ Εἱρμός

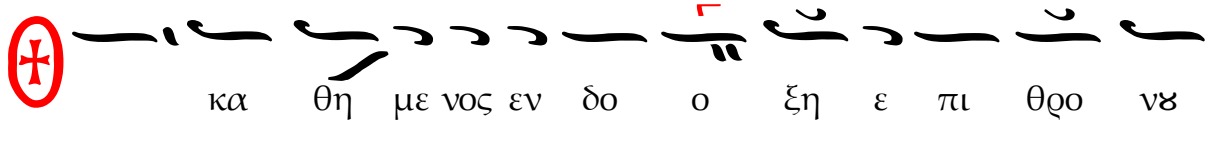


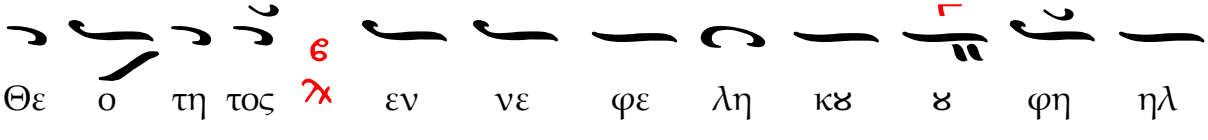


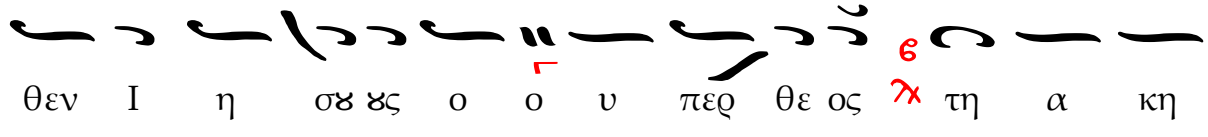

ρα τω πα λα μη και δι ε σω σε τȣς κραυ

γα ζον τας δο ξα Χρι ϛε τη δυ να μει σȣ

Τροπάρια

πε ρα γι α Θε ο το κε σω σον η μας

ν φω ναις α σμα των πι ι ϛει σοι βο ω

μεν Πα νυ μνη τε χαι ρε πι ον ο ο ρος και τε

τυ ρω με νον εν πνευ μα τι χαι ρε λυ χνι α

και ϛα μνε μαν να φε ρȣ σα το γλυ και νον τα

των ευ σε βων αι σθη τη ρι α

πε ρα γι α Θε ο το κε σω σον η μας

λα ϛη ρι ον τȣ κο ο σμȣ χαι ρε α χραν τε

Δε σποι να χαι ρε Κλι μαξ γη η θεν παν τας α

νυ ψω σα σα χα ρι τι χαι ρε η γε φυ ρα

ον τως η με τα γȣ σα εκ θα να τȣ παν



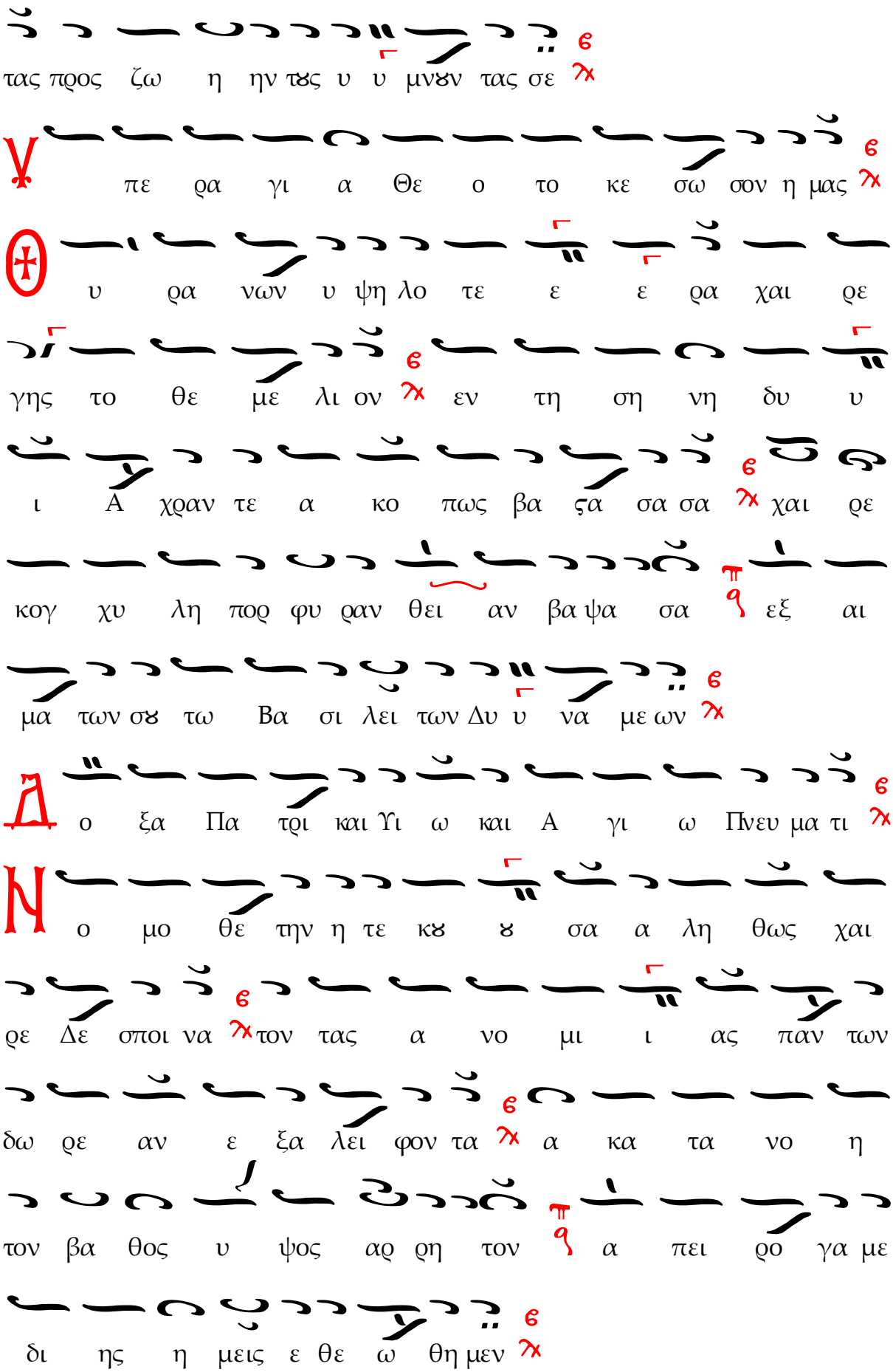
τας προς ζω η ην τϐς υ υ μνϑν τας σε
πε ρα γι α Θε ο το κε σω σον η μας
υ ρα νων υ ψη λο τε ε ε ρα χαι ρε
γης το θε με λι ον εν τη ση νη δυ υ
ι Α χραν τε α κο πως βα ϛα σα σα χαι ρε
κογ χυ λη πορ φυ ραν θει αν βα ψα σα εξ αι
μα των σϑ τω Βα σι λει των Δυ υ να με ων
ο ξα Πα τρι και Υι ω και Α γι ω Πνευ μα τι
ο μο θε την η τε κϑ ϑ σα α λη θως χαι
ρε Δε σποι να τον τας α νο μι ι ας παν των
δω ρε αν ε ξα λει φον τα α κα τα νο η
τον βα θος υ ψος αρ ρη τον α πει ρο γα με
δι ης η μεις ε θε ω θη μεν

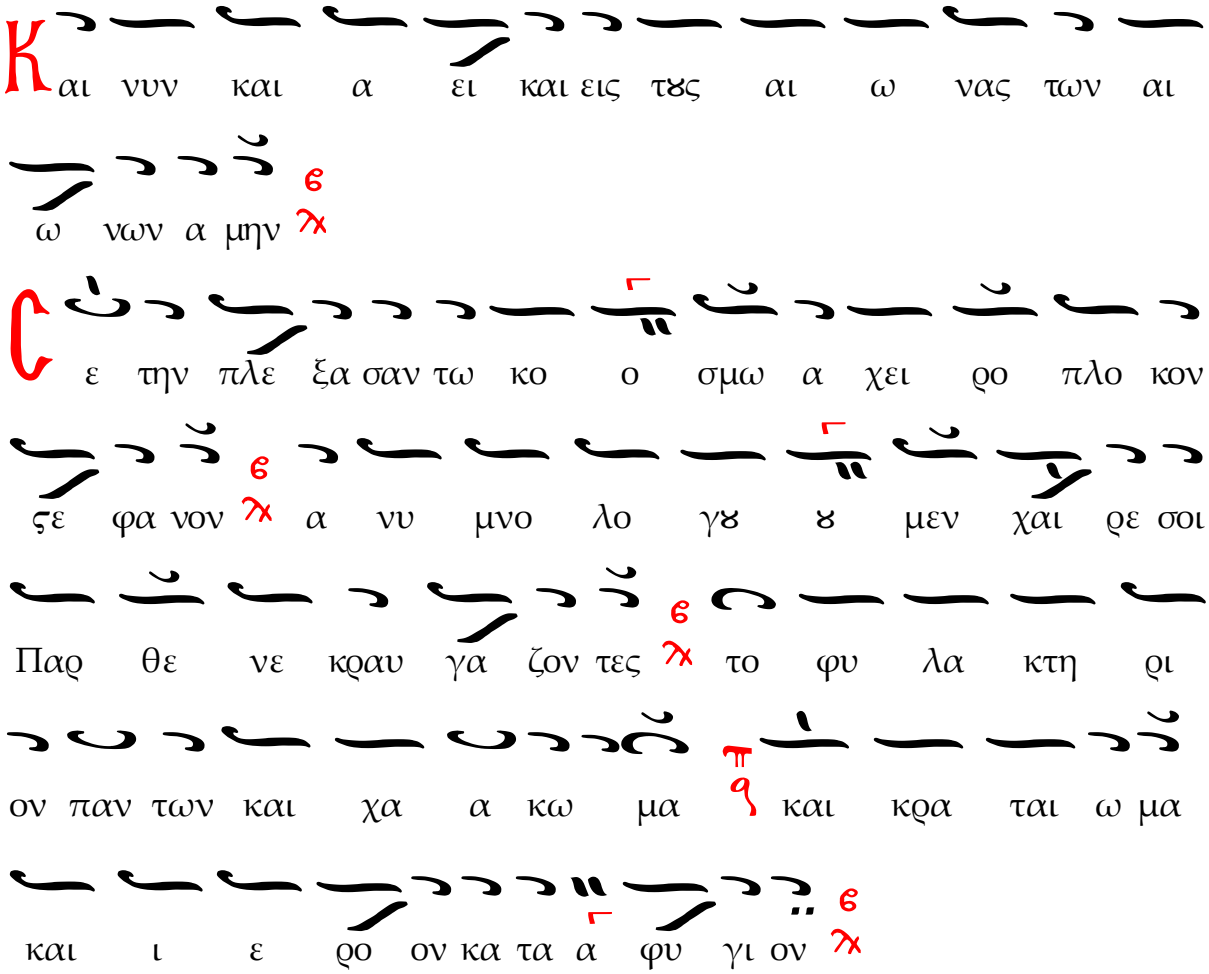


Ὠιδὴ ε′. Ὁ Εἱρμός

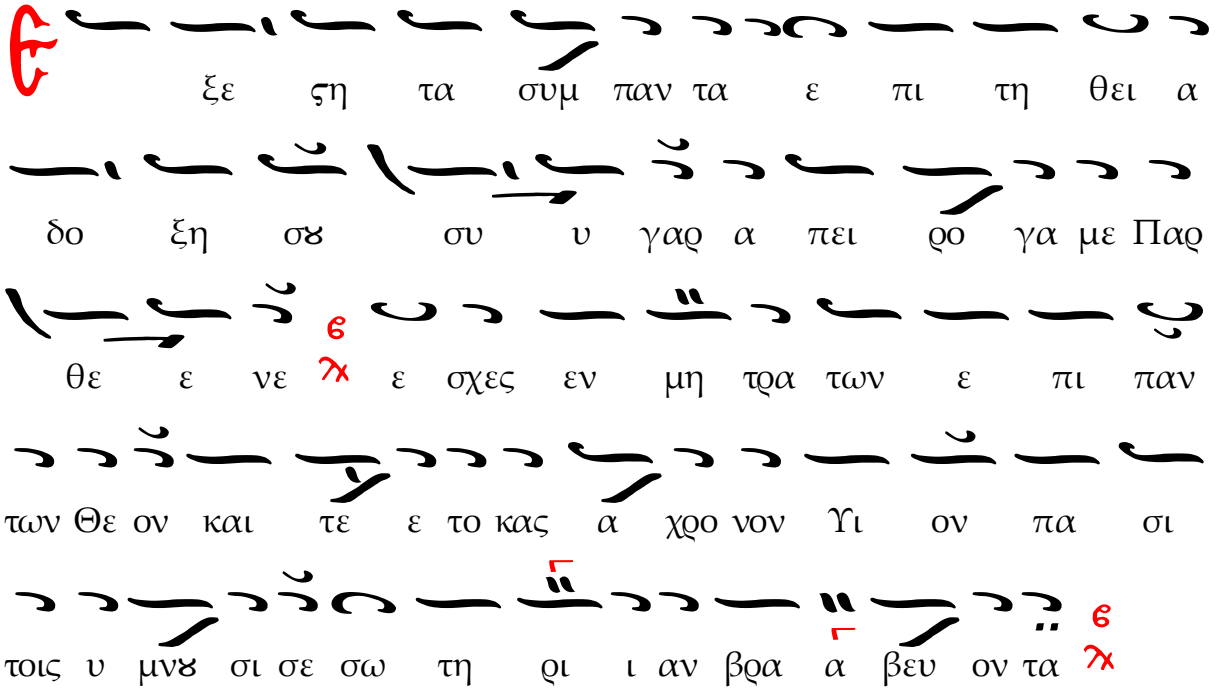


Τροπάρια

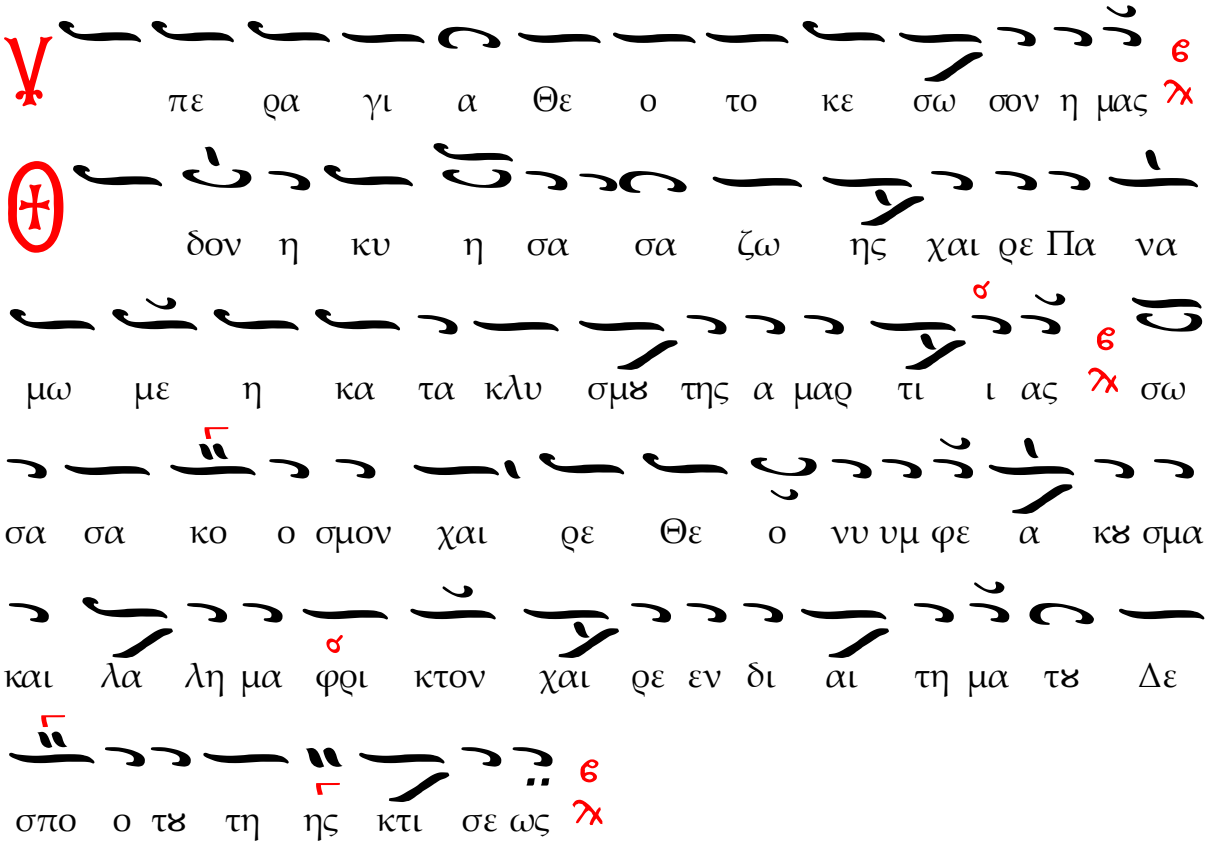
πε ρα γι α Θε ο το κε σω σον η μας
δον η κυ η σα σα ζω ης χαι ρε Πα να
μω με η κα τα κλυ σμϐ της α μαρ τι ι ας σω
σα σα κο ο σμον χαι ρε Θε ο νυ υμ φε α κϐ σμα
και λα λη μα φρι κτον χαι ρε εν δι αι τη μα τϐ Δε
σπο ο τϐ τη ης κτι σε ως
πε ρα γι α Θε ο το κε σω σον η μας
σχυς και ο χυ ρω μα αν θρω πων χαι ρε α
χραν τε το ο πε α γι α σμα τος της δο ο ξης
νε κρω σις Α δϐ νυμ φων ο λο φω ω τε χαι αι
ρε των Αγ γε λων χαρ μο νη χαι ρε η βο η θει α
των πι ϛω ως δε ο ο με νων σϐ
πε ρα γι α Θε ο το κε σω σον η μας

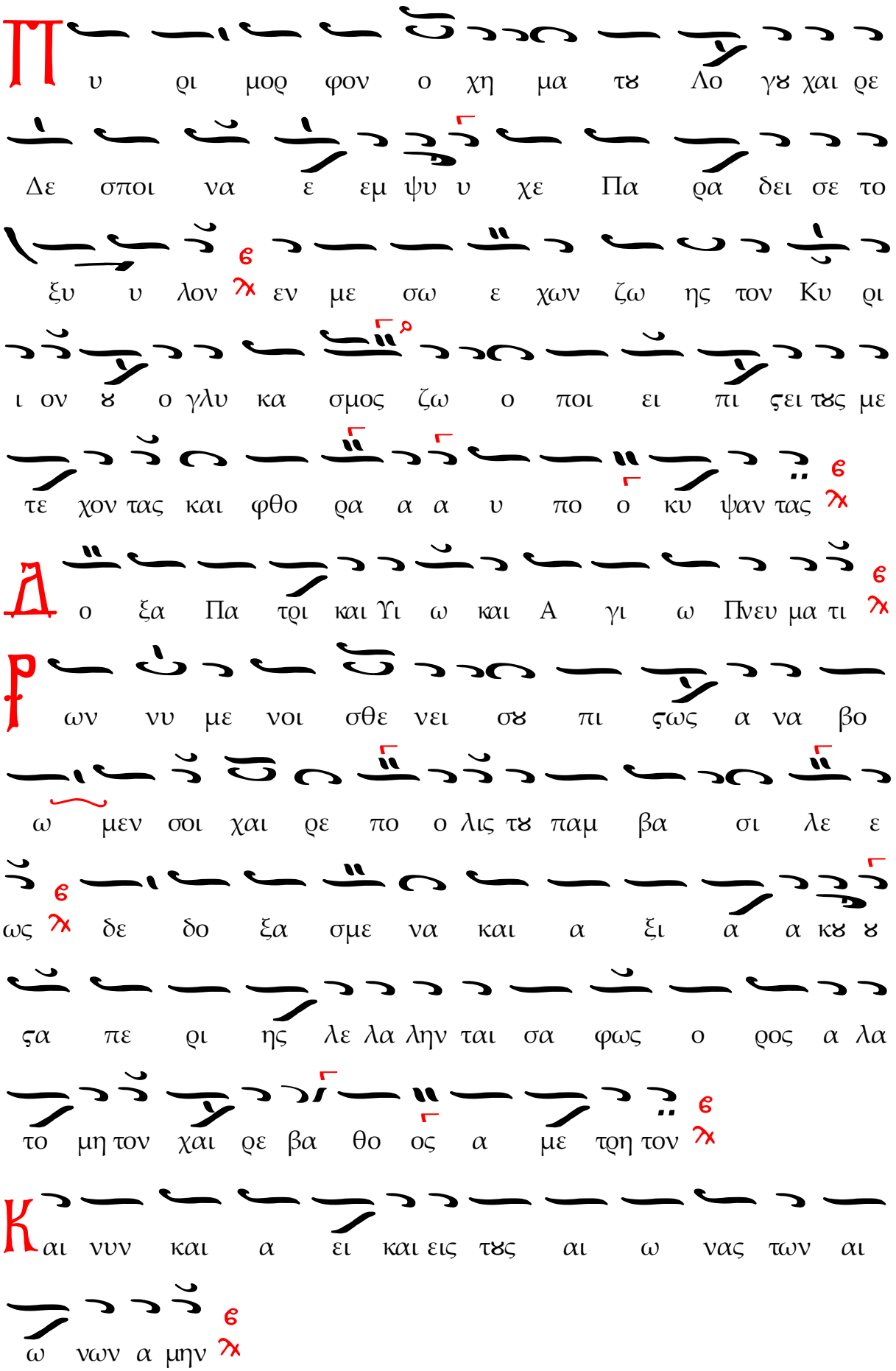
Π υ ρι μορ φον ο χη μα τϑ Λο γϑ χαι ρε
Δε σποι να ε εμ ψυ υ χε Πα ρα δει σε το
ξυ υ λον ϰ εν με σω ε χων ζω ης τον Κυ ρι
ι ον ϑ ο γλυ κα σμος ζω ο ποι ει πι ϛει τϑς με
τε χον τας και φθο ρα α α υ πο ο κυ ψαν τας ϰ
Δ ο ξα Πα τρι και Υι ω και Α γι ω Πνευ μα τι ϰ
ϱ ων νυ με νοι σθε νει σϑ πι ϛως α να βο
ω μεν σοι χαι ρε πο ο λις τϑ παμ βα σι λε ε
ως ϰ δε δο ξα σμε να και α ξι α α κϑ ϑ
ϛα πε ρι ης λε λα ληη ται σα φως ο ρος α λα
το μη τον χαι ρε βα θο ος α με τρη τον ϰ
Κ αι νυν και α ει και εις τϑς αι ω νας των αι
ω νων α μην ϰ

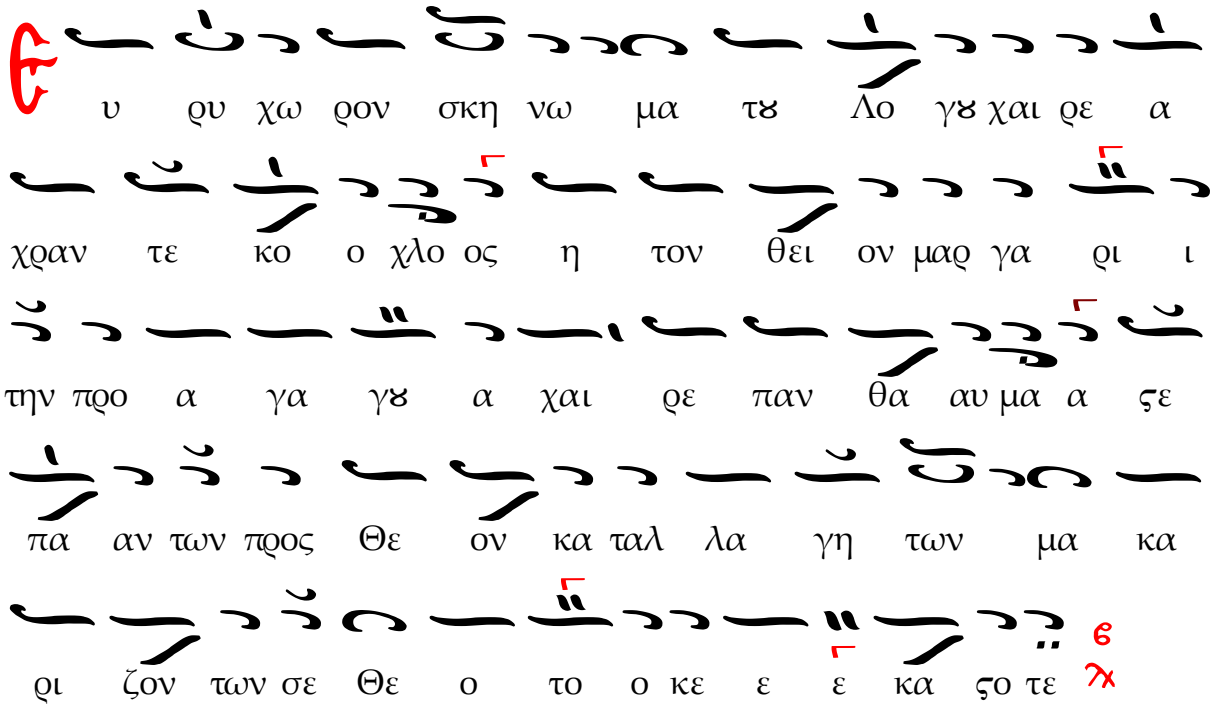


## Ὠιδὴ ϛ'. Ὁ Εἱρμός

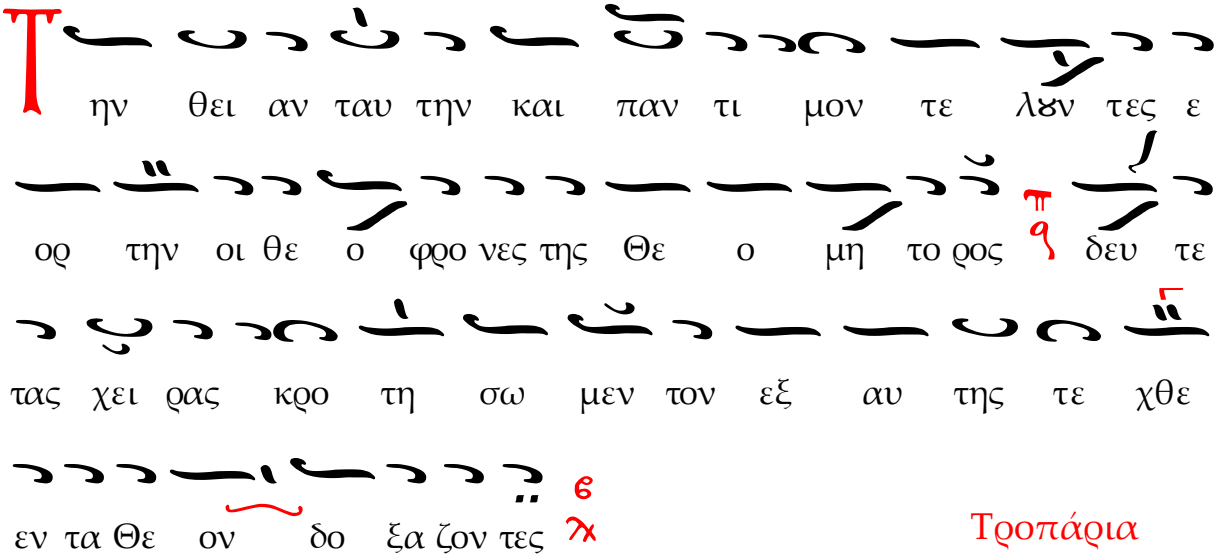


Τροπάρια

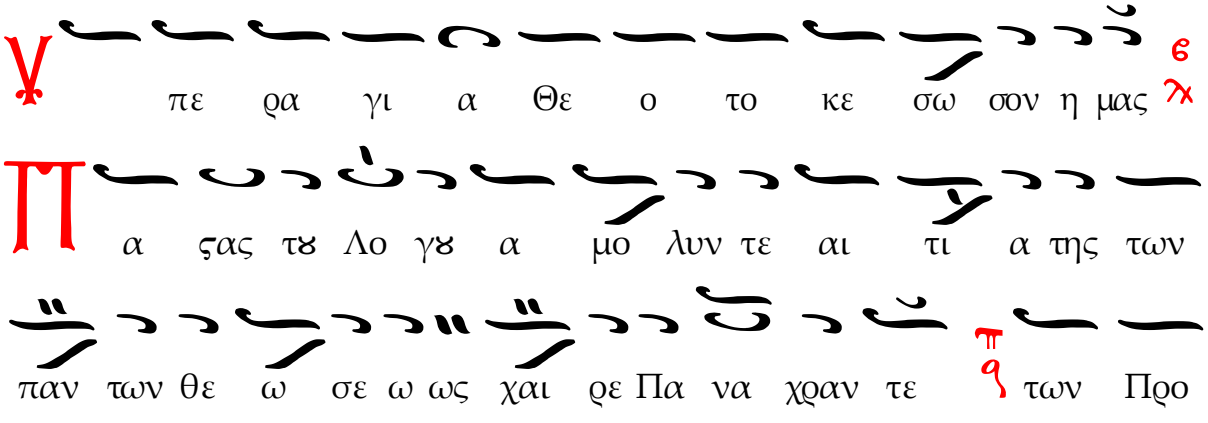

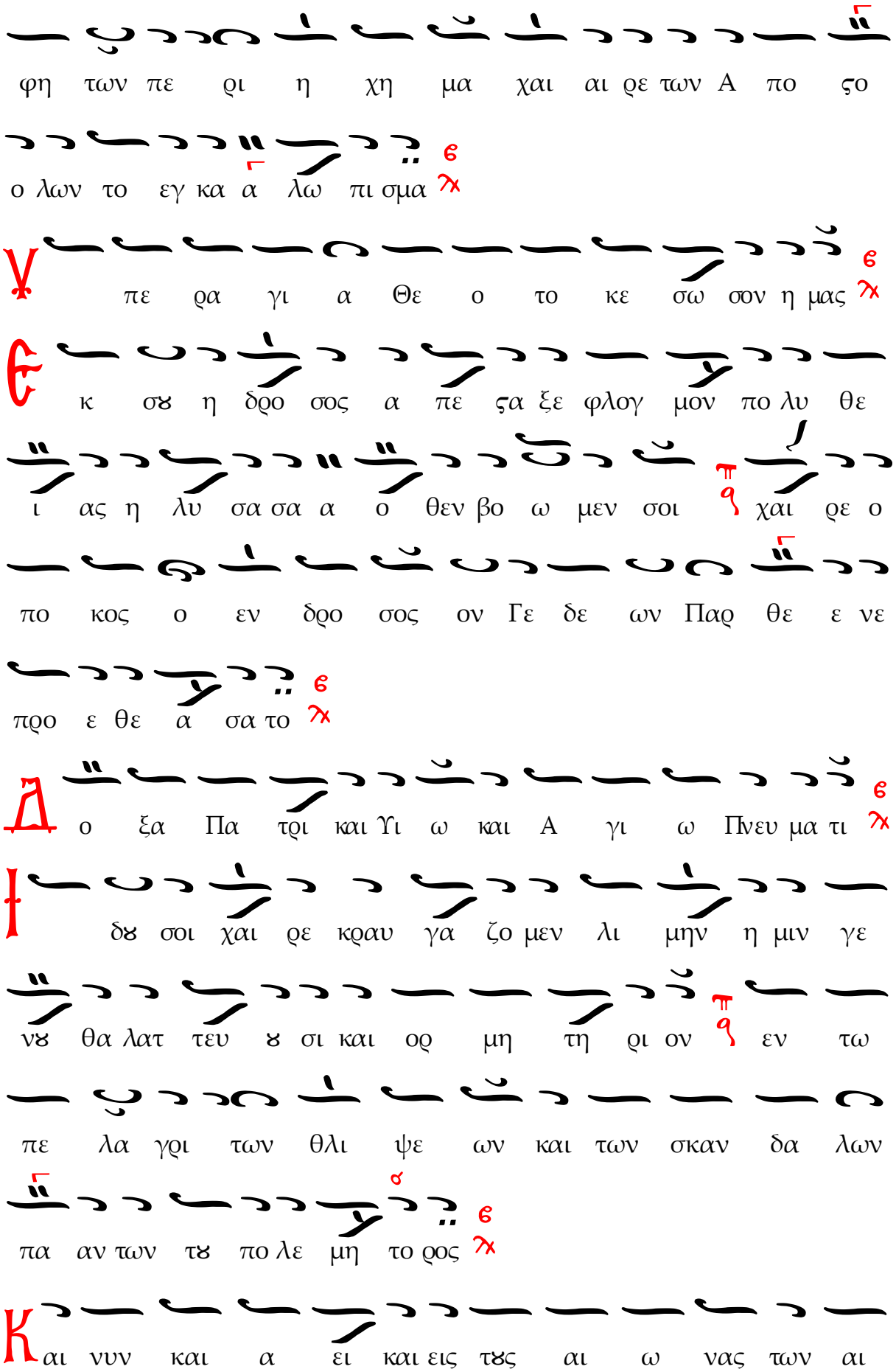
φη των πε ρι η χη μα χαι αι ρε των Α πο ζο
ο λων το εγ κα α λω πι σμα
πε ρα γι α Θε ο το κε σω σον η μας
κ σϑ η δρο σος α πε ζα ξε φλογ μον πο λυ θε
ι ας η λυ σα σα α ο θεν βο ω μεν σοι χαι ρε ο
πο κος ο εν δρο σος ον Γε δε ων Παρ θε ε νε
προ ε θε α σα το
ο ξα Πα τρι και Υι ω και Α γι ω Πνευ μα τι
δϑ σοι χαι ρε κραυ γα ζο μεν λι μην η μιν γε
νϑ θα λατ τευ ϑ σι και ορ μη τη ρι ον εν τω
πε λα γρι των θλι ψε ων και των σκαν δα λων
πα αν των τϑ πο λε μη το ρος
αι νυν και α ει και εις τϑς αι ω νας των αι

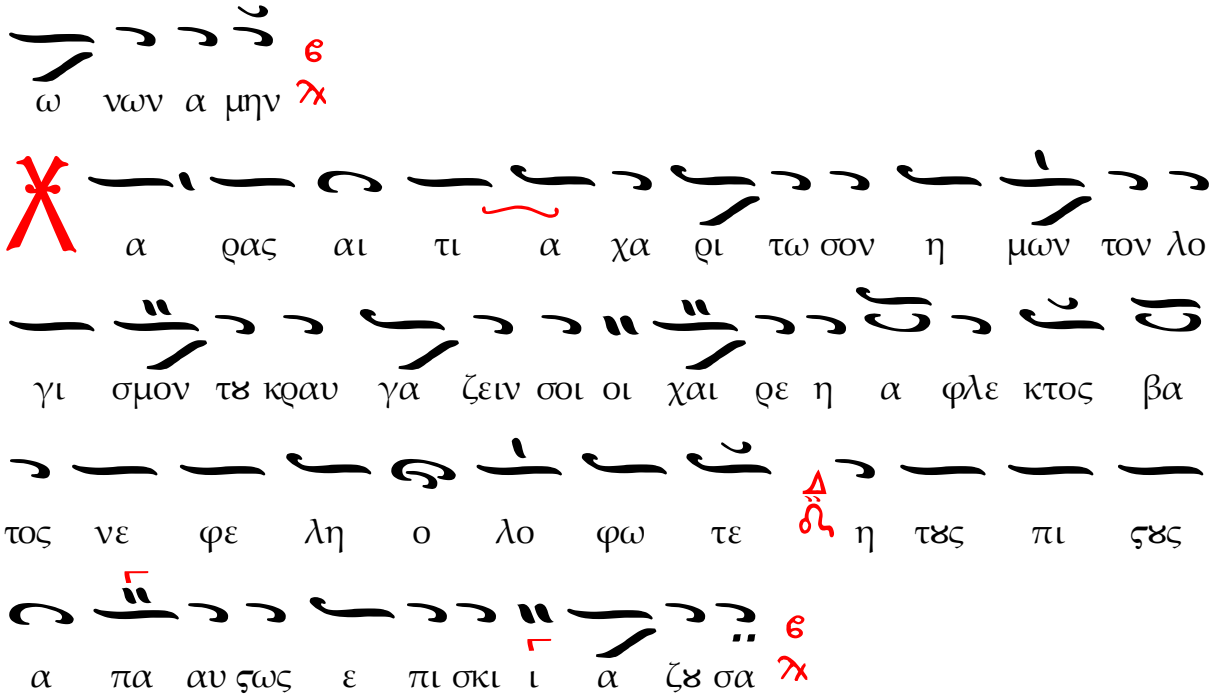


## Ὠιδὴ ζ'. Ὁ Εἱρμός

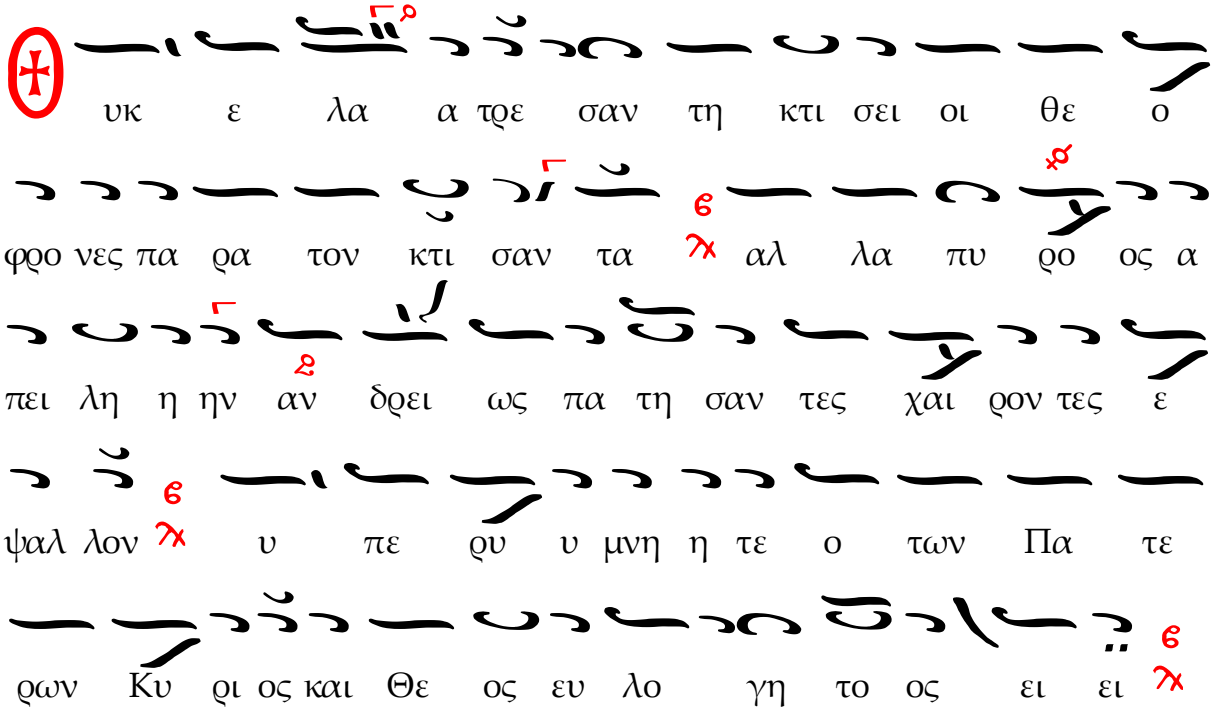


## Τροπάρια

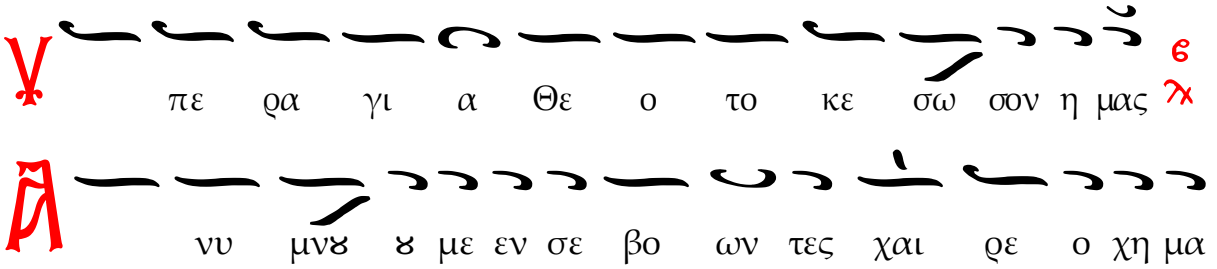

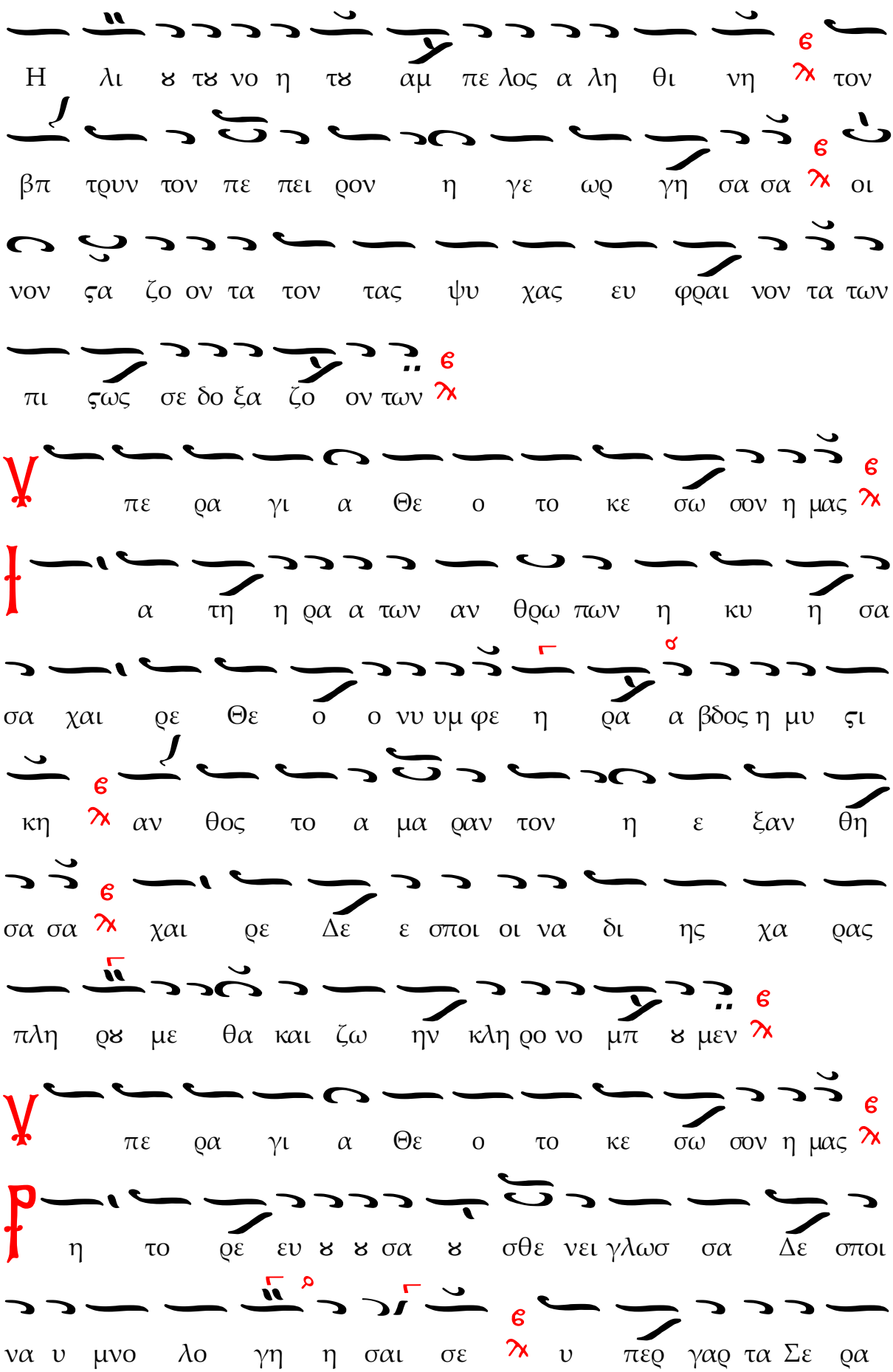
Η λι ʁ τʁ νο η τʁ αμ πε λος α λη θι νη τον
βπ τρυν τον πε πει ρον η γε ωρ γη σα σα οι
νον ϛα ζο ον τα τον τας ψυ χας ευ φραι νον τα των
πι ϛως σε δο ξα ζο ον των
πε ρα γι α Θε ο το κε σω σον η μας
α τη η ρα α των αν θρω πων η κυ η σα
σα χαι ρε Θε ο ο νυ υμ φε η ρα α βδος η μυ ϛι
κη αν θος το α μα ραν τον η ε ξαν θη
σα σα χαι ρε Δε ε σποι οι να δι ης χα ρας
πλη ρʁ με θα και ζω ην κλη ρο νο μπ ʁ μεν
πε ρα γι α Θε ο το κε σω σον η μας
η το ρε ευ ʁ ʁ σα ʁ σθε νει γλωσ σα Δε σποι
να υ μνο λο γη η σαι σε υ περ γαρ τα Σε ρα

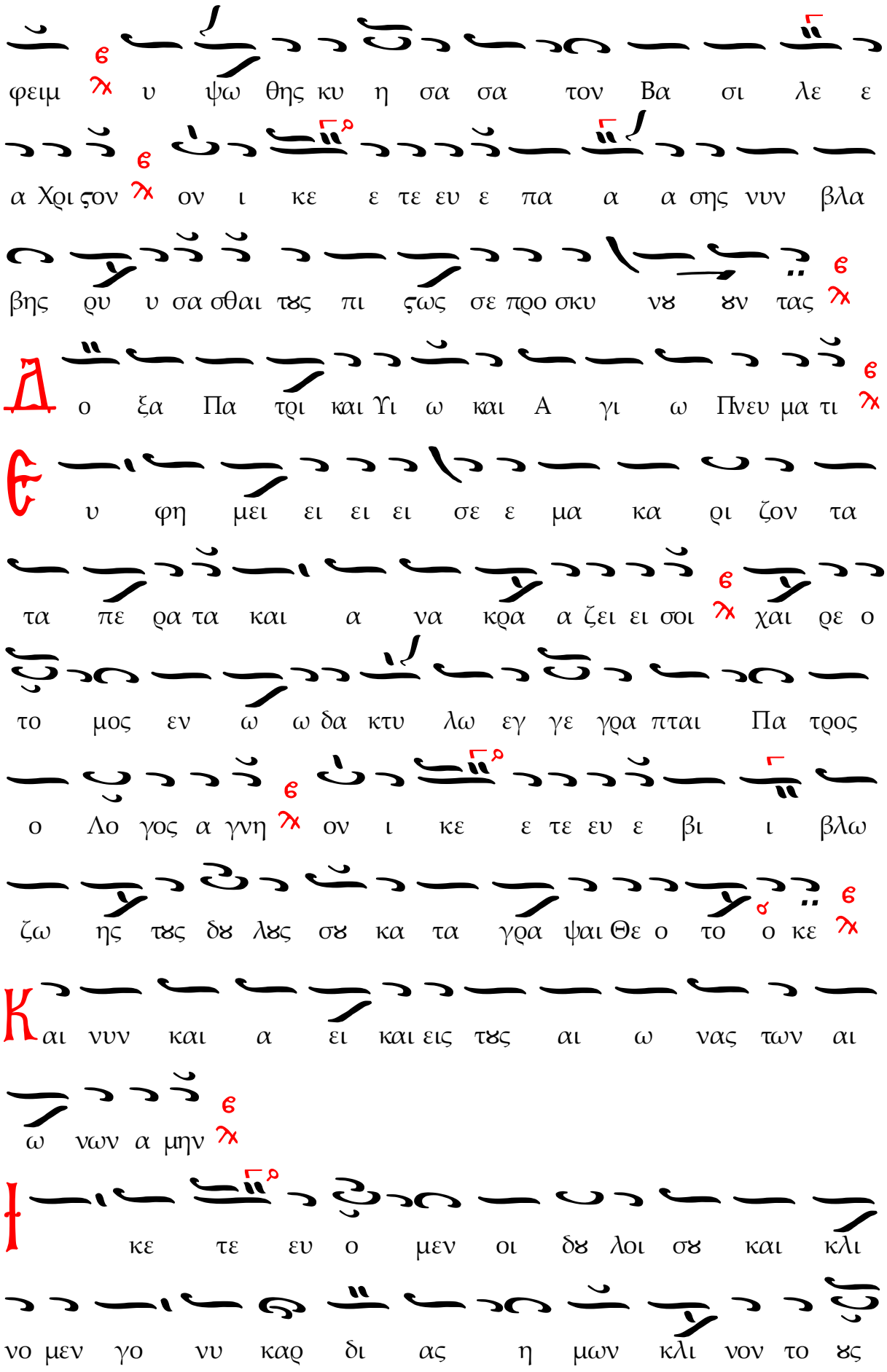
φειμ υ ψω θης κυ η σα σα τον Βα σι λε ε
α Χρι ζον ον ι κε ε τε ευ ε πα α α σης νυν βλα
βης ρυ υ σα σθαι τȣς πι ζως σε προ σκυ νȣ ȣν τας
Δ ο ξα Πα τρι και Υι ω και Α γι ω Πνευ μα τι
Ϲ υ φη μει ει ει ει σε ε μα κα ρι ζον τα
τα πε ρα τα και α να κρα α ζει ει σοι χαι ρε ο
το μος εν ω ω δα κτυ λω εγ γε γρα πται Πα τρος
ο Λο γος α γνη ον ι κε ε τε ευ ε βι ι βλω
ζω ης τȣς δȣ λȣς σȣ κα τα γρα ψαι Θε ο το ο κε
Κ αι νυν και α ει και εις τȣς αι ω νας των αι
ω νων α μην
κε τε ευ ο μεν οι δȣ λοι σȣ και κλι
νο μεν γο νυ καρ δι ας η μων κλι νον το ȣς

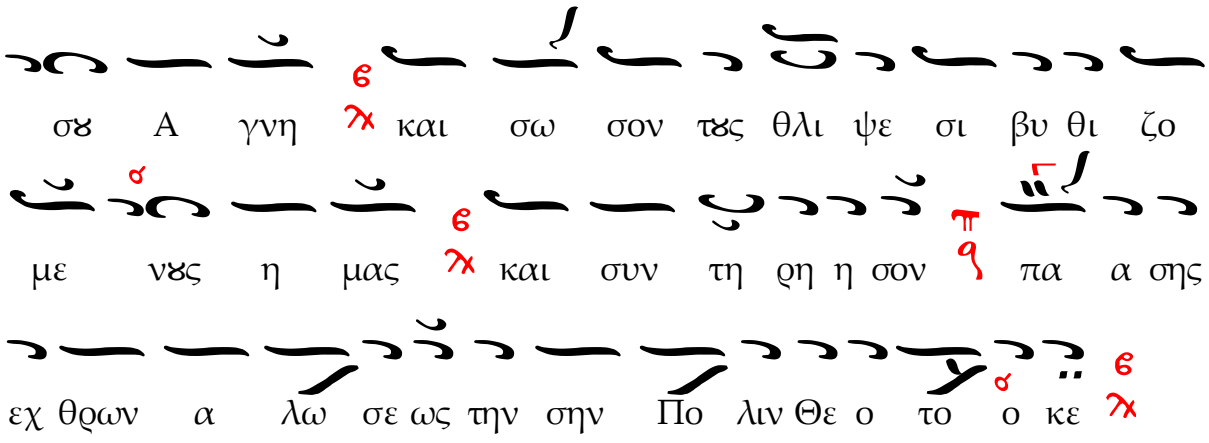


Ὠιδὴ η′. Ὁ Εἱρμός

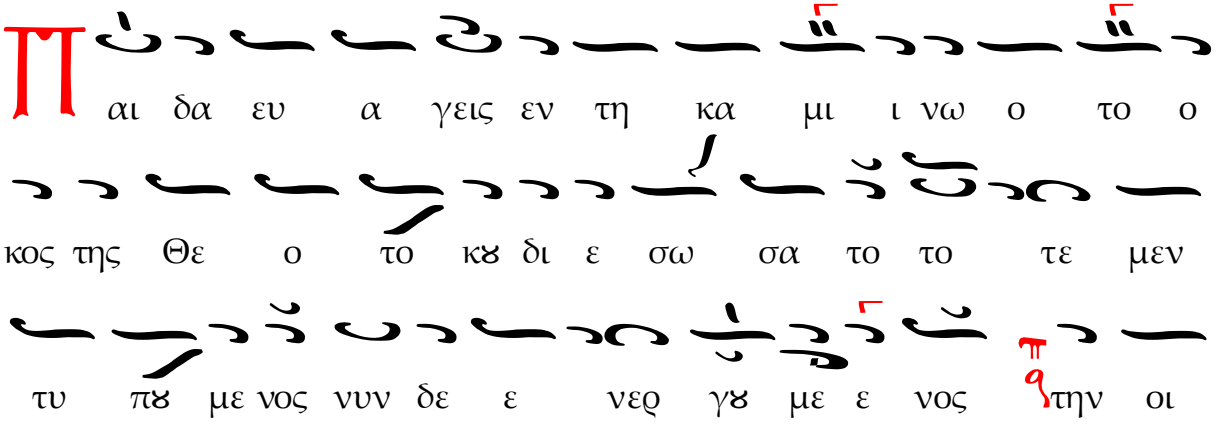


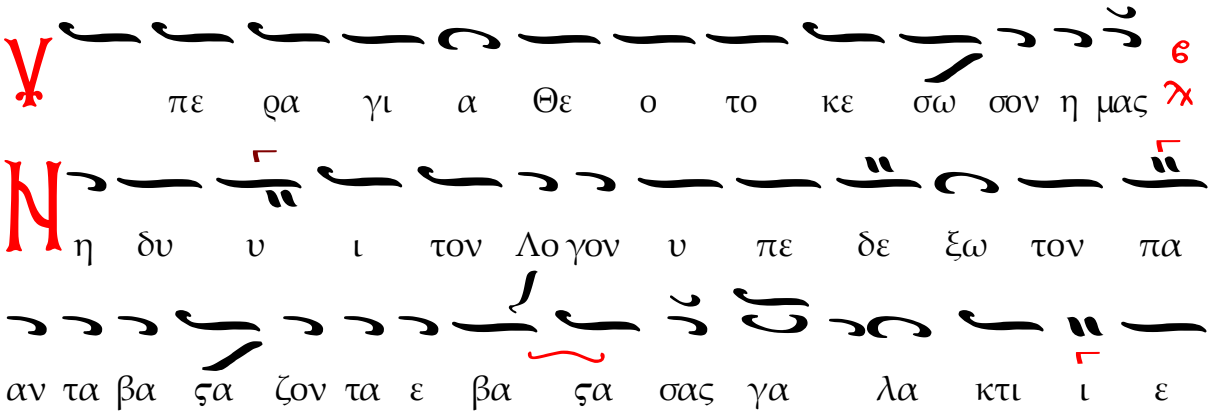

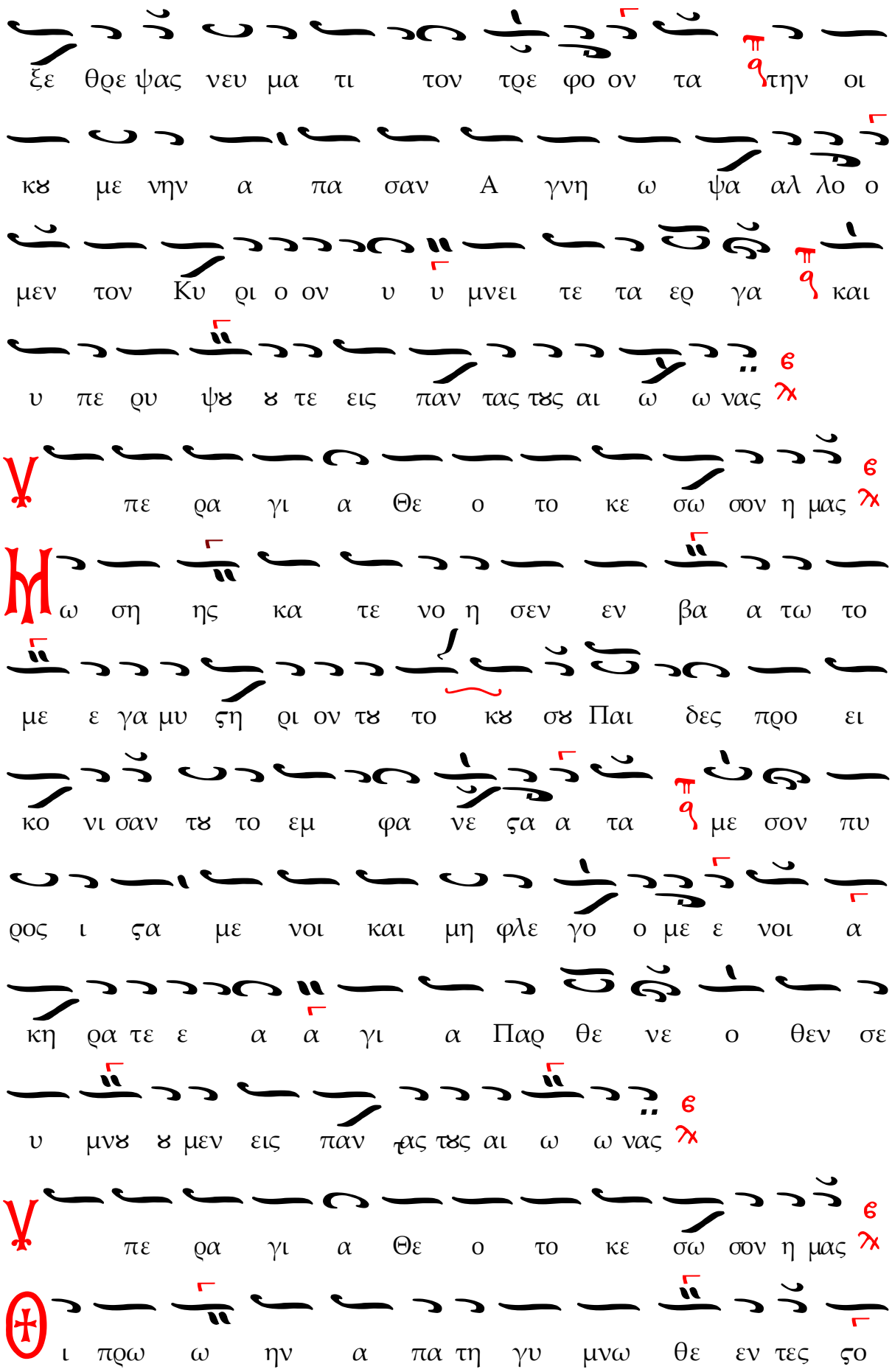
ξε θρε ψας νευ μα τι τον τρε φο ον τα τ̈ην οι
κϑ με νην α πα σαν Α γνη ω ψα αλ λο ο
μεν τον Κυ ρι ο ον υ υ μνει τε τα ερ γα ̈ και
υ πε ρυ ψϑ ϑ τε εις παν τας τϑς αι ω ω νας
πε ρα γι α Θε ο το κε σω σον η μας
ω ση ης κα τε νο η σεν εν βα α τω το
με ε γα μυ ϛη ρι ον τϑ το κϑ σϑ Παι δες προ ει
κο νι σαν τϑ το εμ φα νε ϛα α τα μ̈ε σον πυ
ρος ι ϛα με νοι και μη φλε γο ο με ε νοι α
κη ρα τε ε α α γι α Παρ θε νε ο θεν σε
υ μνϑ ϑ μεν εις παν τας τϑς αι ω ω νας
πε ρα γι α Θε ο το κε σω σον η μας
ι πρω ω ην α πα τη γυ μνω θε εν τες ϛο

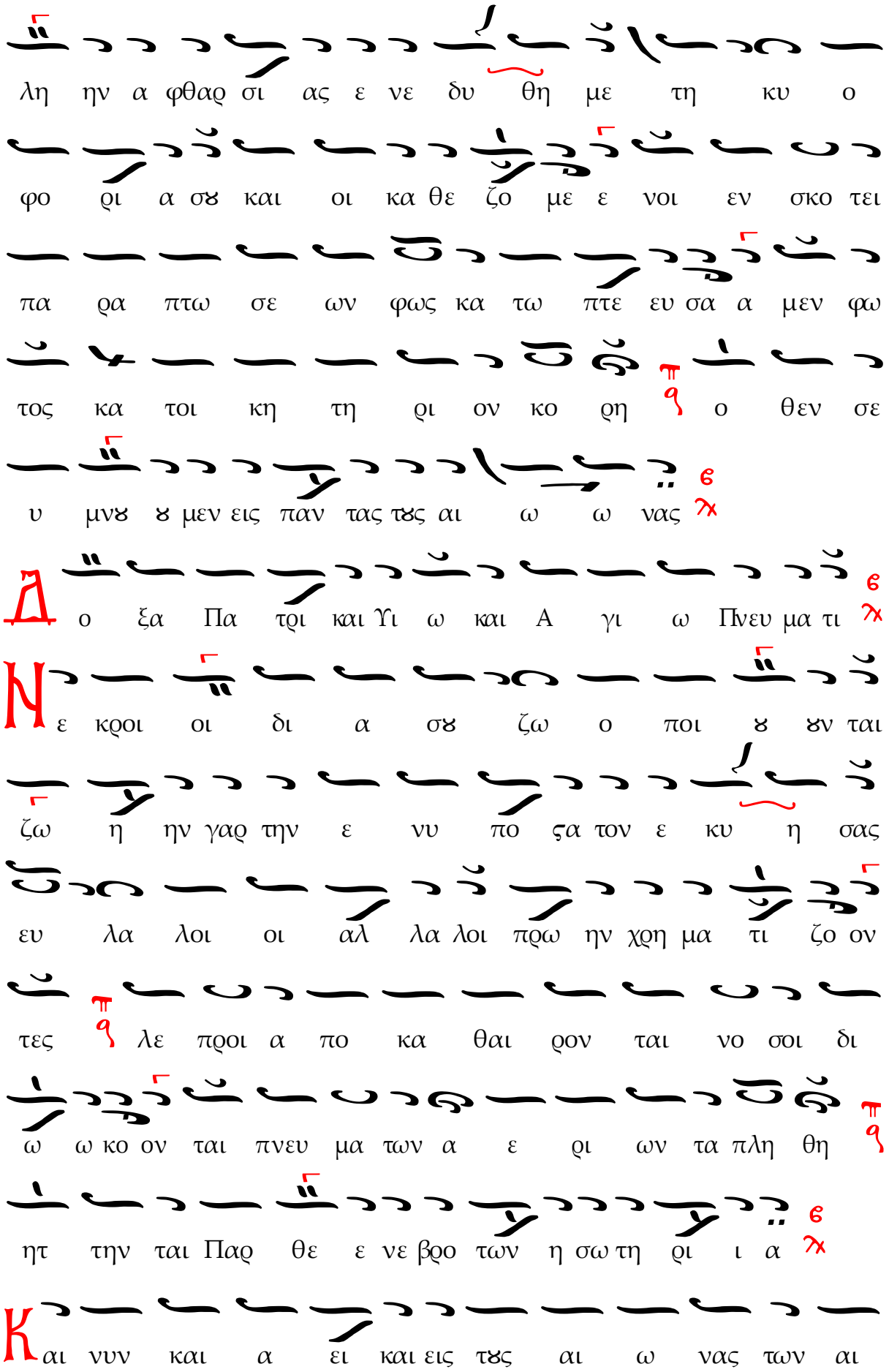
λη ην α φθαρ σι ας ε νε δυ θη με τη κυ ο
φο ρι α σϑ και οι κα θε ζο με ε νοι εν σκο τει
πα ρα πτω σε ων φως κα τω πτε ευ σα α μεν φω
τος κα τοι κη τη ρι ον κο ρη ο θεν σε
υ μνϑ ϑ μεν εις παν τας τϑς αι ω ω νας
ο ξα Πα τρι και Υι ω και Α γι ω Πνευ μα τι
ε κροι οι δι α σϑ ζω ο ποι ϑ ϑν ται
ζω η ην γαρ την ε νυ πο ϛα τον ε κυ η σας
ευ λα λοι οι αλ λα λοι πρω ην χρη μα τι ζο ον
τες λε προι α πο κα θαι ρον ται νο σοι δι
ω ω κο ον ται πνευ μα των α ε ρι ων τα πλη θη
ητ την ται Παρ θε ε νε βρο των η σω τη ρι ι α
αι νυν και α ει και εις τϑς αι ω νας των αι

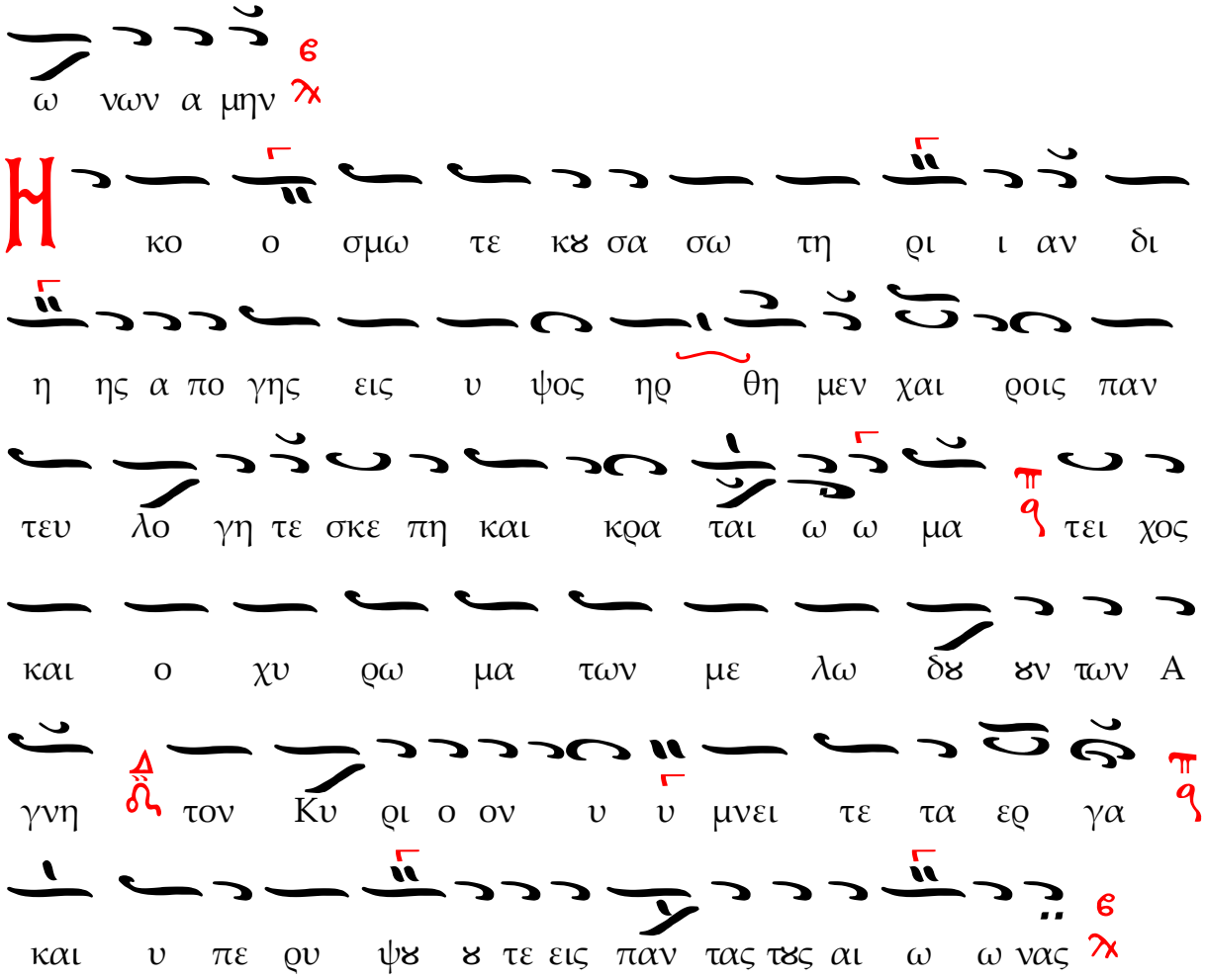


## Ὠιδὴ θ′. Ὁ Εἱρμός

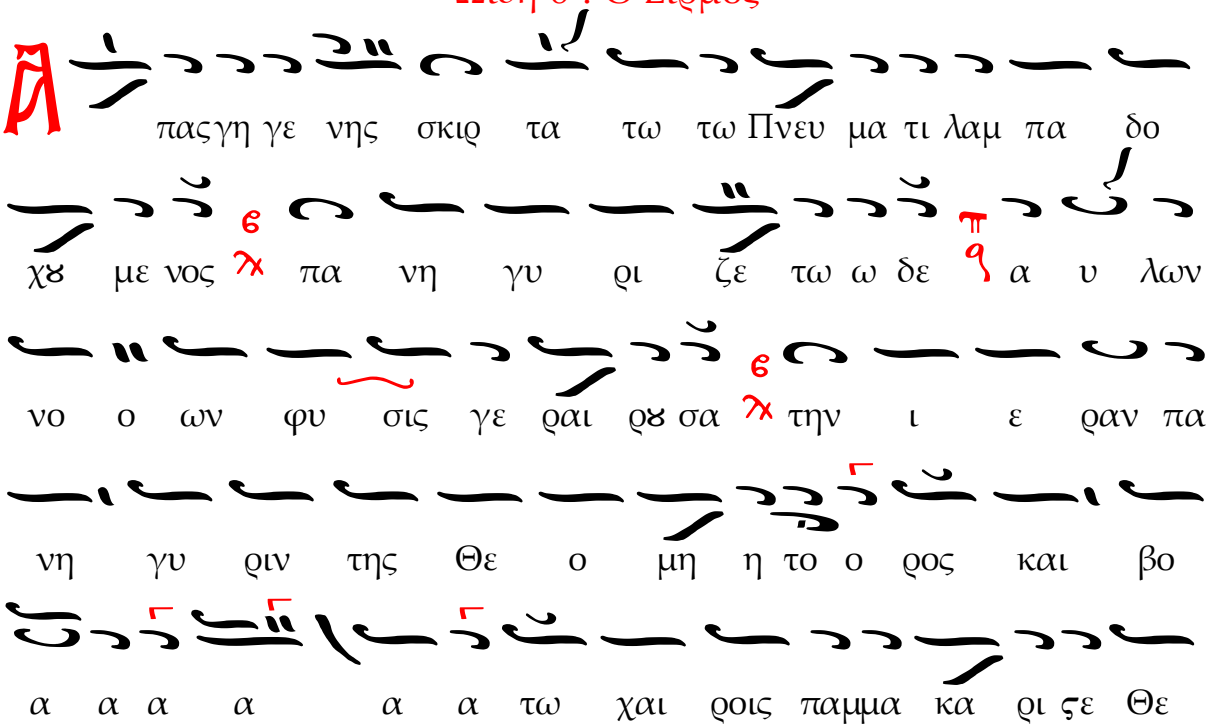


ο το κε Α γνη η α ει ει παρ θε νε
Τροπάρια


πε ρα γι α Θε ο το κε σω σον η μας


να σοι πι ζοι το χαι ρε κραυ γα ζω μεν οι δι

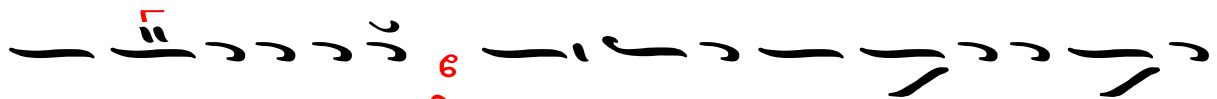
α σθ θ της χα ρας με το χοι γε νο με νοι της α

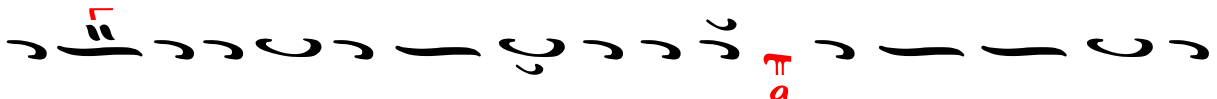
ι δι ι θ ρυ σαι η μας πει ρα σμθ βαρ βα ρι κης α


λω σε ως και πα σης α αλ λης πλη γης δι α

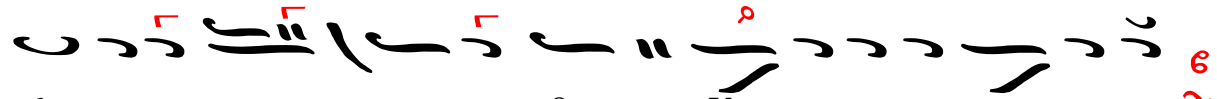
πλη η η η η η θθ θς Κο ρη πα ρα πτω σε ων

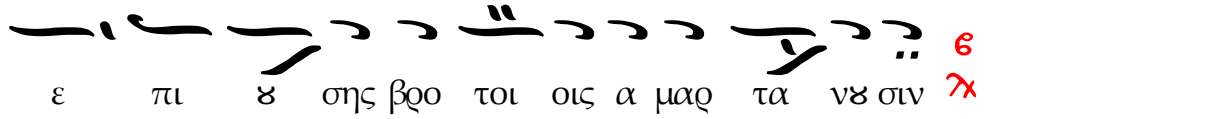
ε πι θ σης βρο τοι οις α μαρ τα νθ σιν


πε ρα γι α Θε ο το κε σω σον η μας


φθης φω τι σμος η μων και βε βαι ω σις ο θεν

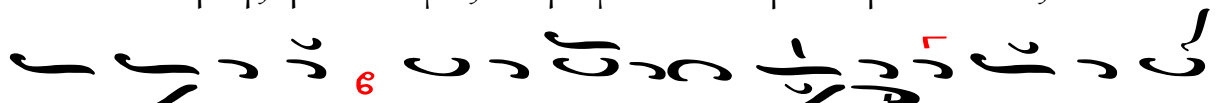
βο ω μεν σοι χαι ρε α ςρον α δυ υ τον ει σα


γον κο ο σμω τον με γαν Η λι ον χαι ρε ε Ε


δεμ α νοι ξα σα την κε κλει σμε ε νην α γνη

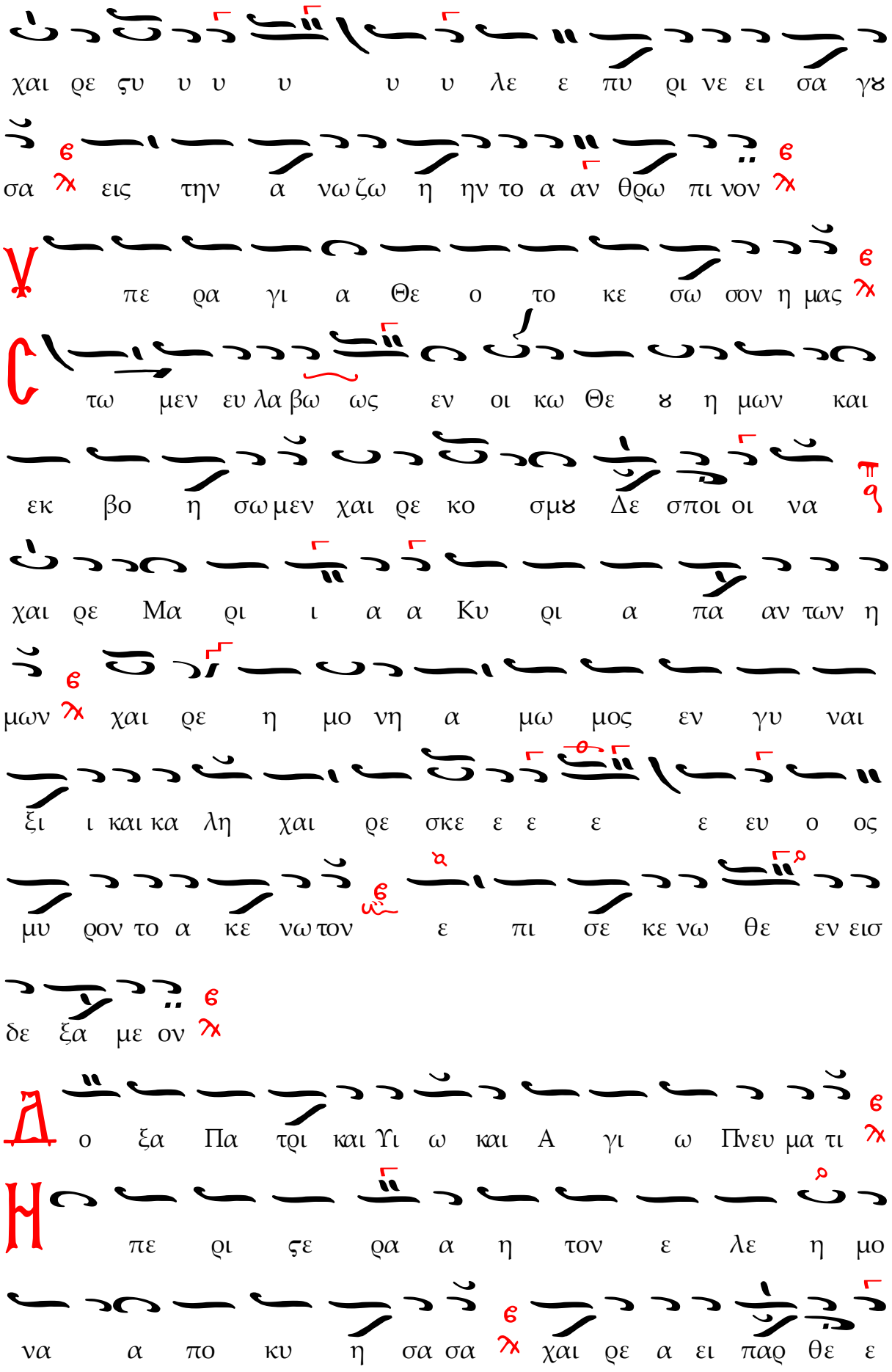
χαι ρε ϛυ υ υ υ υ υ λε ε πυ ρι νε ει σα γϧ
σα ις την α νω ζω η ην το α αν θρω πι νον
πε ρα γι α Θε ο το κε σω σον η μας
τω μεν ευ λα βω ως εν οι κω Θε ϧ η μων και
εκ βο η σω μεν χαι ρε κο σμϧ Δε σποι οι να
χαι ρε Μα ρι ι α α Κυ ρι α πα αν των η
μων χαι ρε η μο νη α μω μος εν γυ ναι
ξι ι και κα λη χαι ρε σκε ε ε ε ε ευ ο ος
μυ ρον το α κε νω τον ε πι σε κε νω θε εν εισ
δε ξα με ον
ο ξα Πα τρι και Υι ω και Α γι ω Πνευ μα τι
πε ρι ϛε ρα α η τον ε λε η μο
να α πο κυ η σα σα χαι ρε α ει παρ θε ε

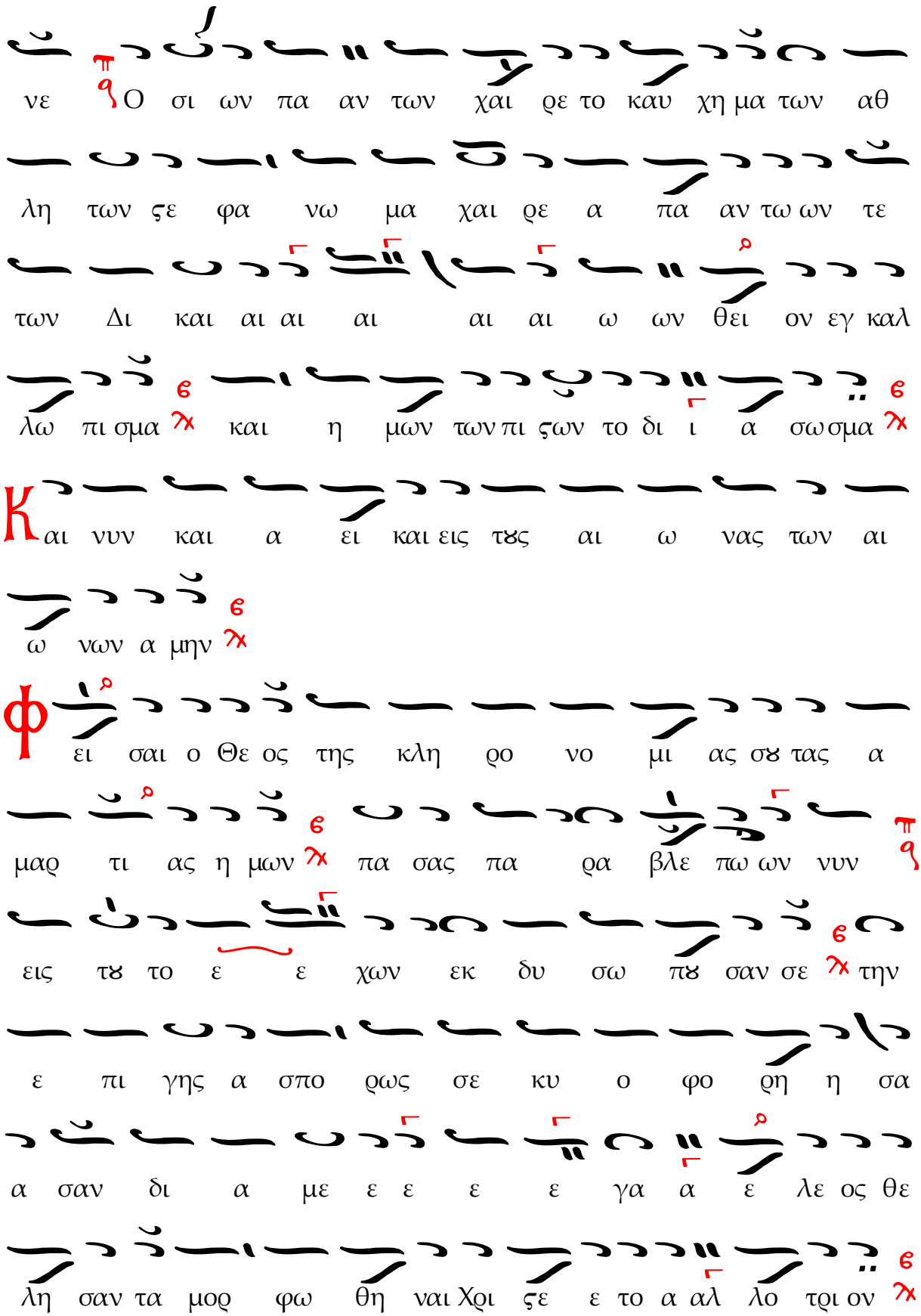
νε Ο σι ων πα αν των χαι ρε το καυ χη μα των αθ
λη των ϛε φα νω μα χαι ρε α πα αν τω ων τε
των Δι και αι αι αι αι αι ω ων θει ον εγ καλ
λω πι σμα και η μων των πι ϛων το δι ι α σω σμα
Κ αι νυν και α ει και εις τϑς αι ω νας των αι
ω νων α μην
φ ει σαι ο Θε ος της κλη ρο νο μι ας σϑ τας α
μαρ τι ας η μων πα σας πα ρα βλε πω ων νυν
εις τϑ το ε ε χων εκ δυ σω πϑ σαν σε την
ε πι γης α σπο ρως σε κυ ο φο ρη η σα
α σαν δι α με ε ε ε ε γα α ε λε ος θε
λη σαν τα μορ φω θη ναι Χρι ϛε ε το α αλ λο τρι ον

## Τὸ σύνηθες μέλος εἱρμολογικὸν

### Ἦχος δ΄ Νη

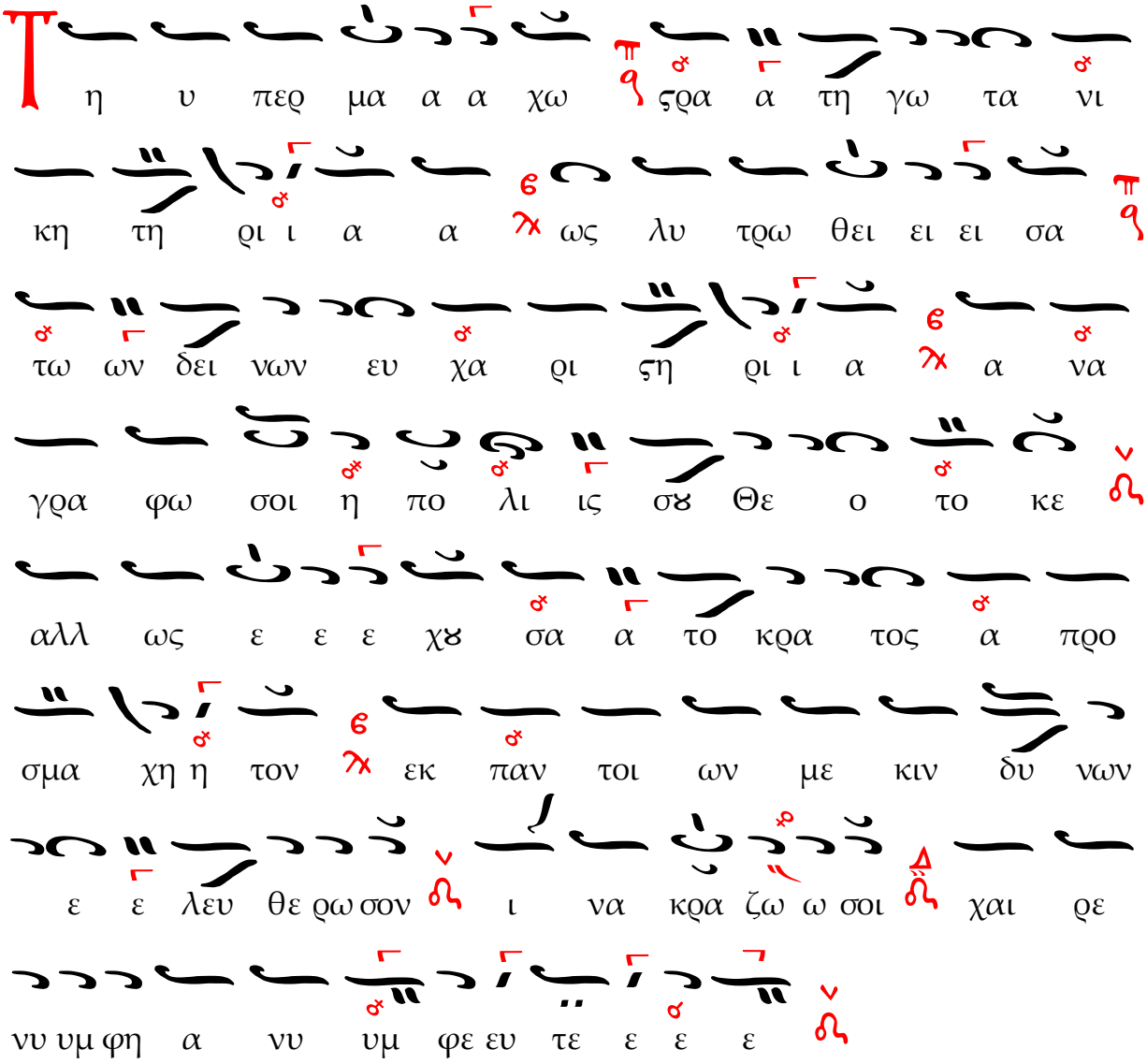

# ΠΑΡΑΡΤΗΜΑ

Γεωργίου Ραιδεστηνοῦ (†1875). Δίχορον ἀργοσύντομο

Ἦχος δ΄ Νη

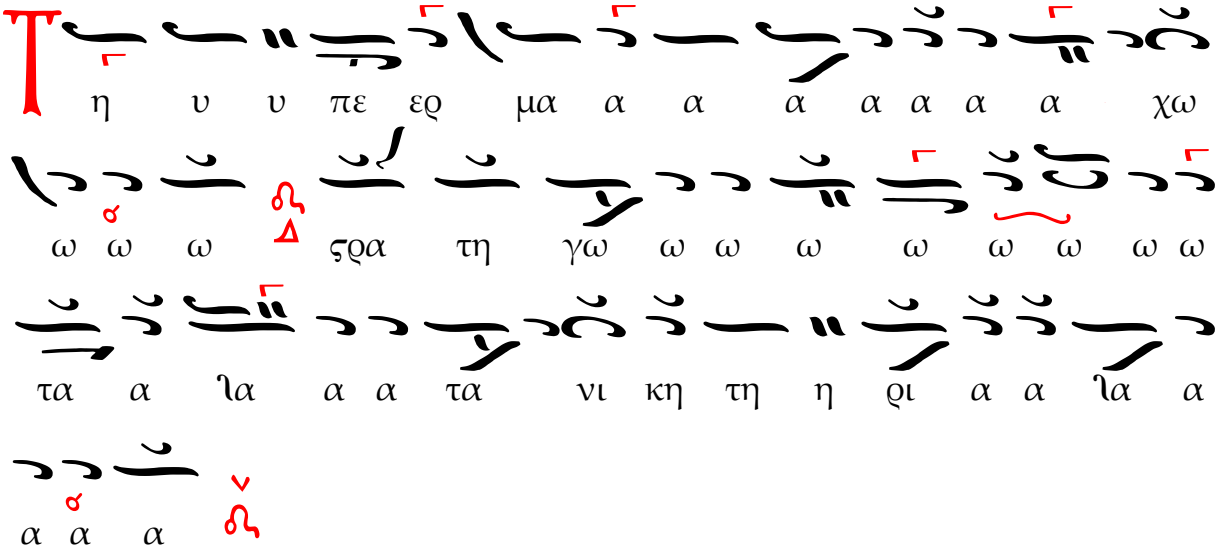


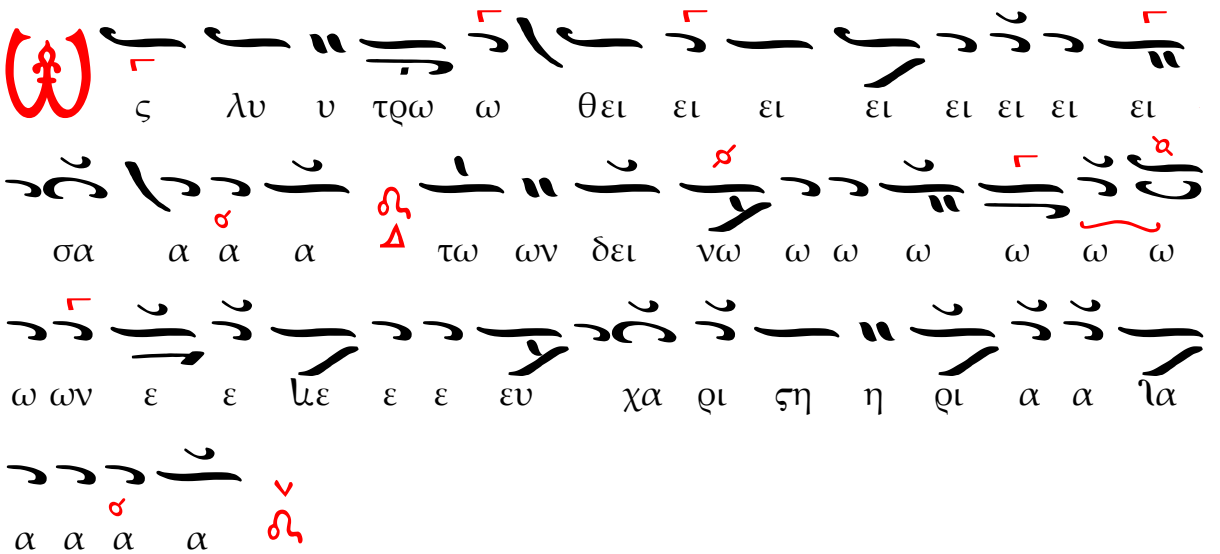


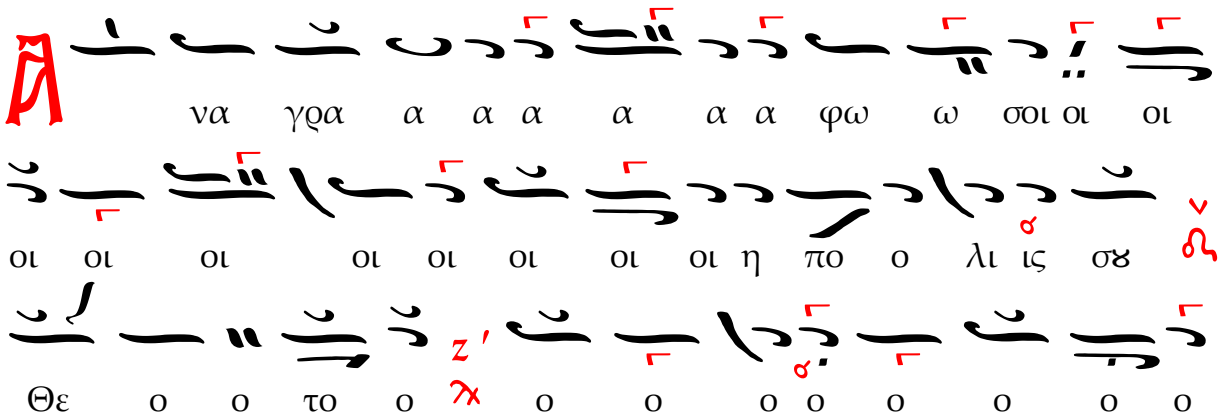

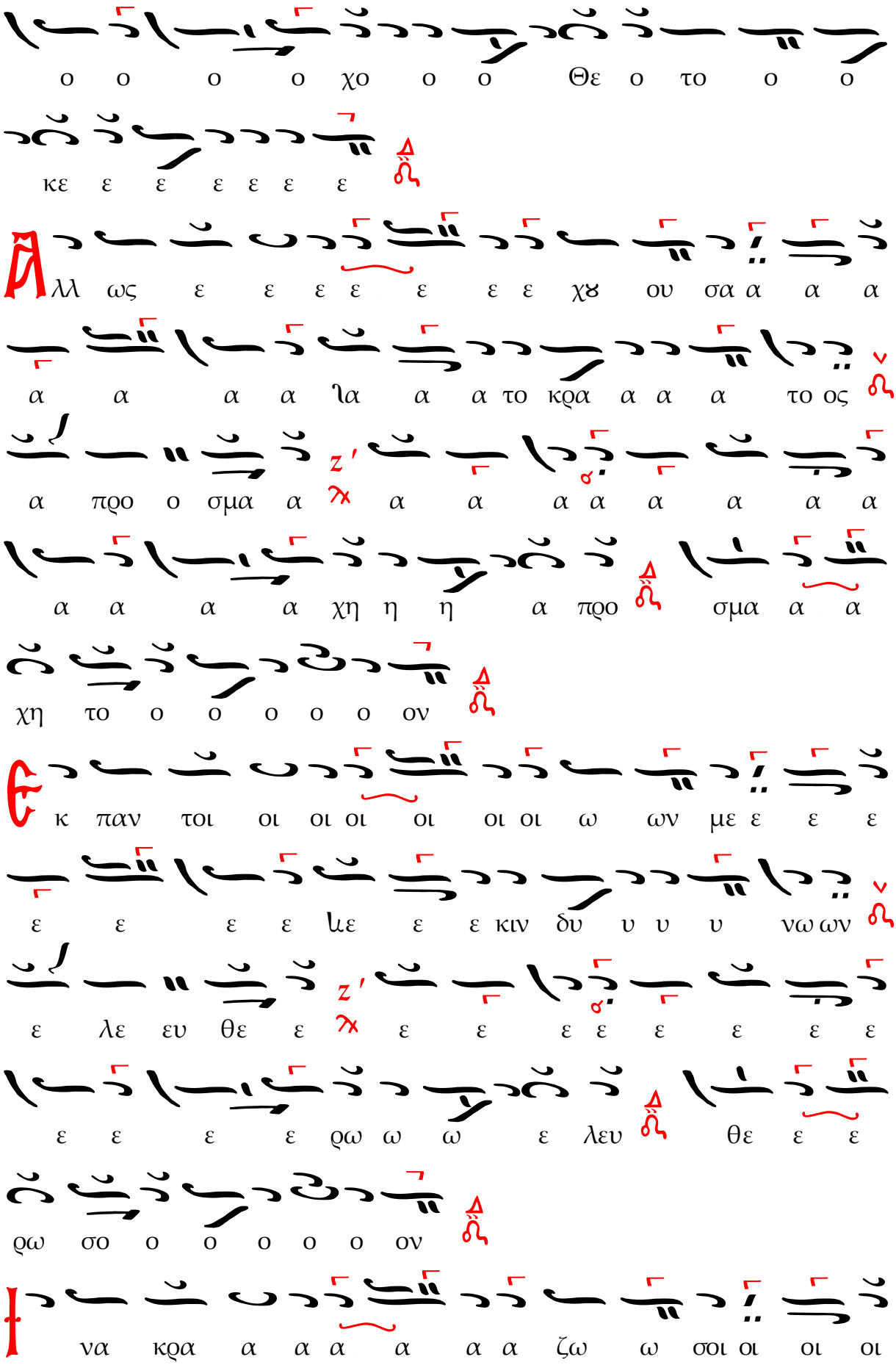
ο ο ο ο χο ο ο Θε ο το ο ο
κε ε ε ε ε ε ε
λλ ως ε ε ε ε ε ε ε χϑ ου σα α α α
α α α α ια α α το κρα α α α το ος
α προ ο σμα α α α α α α α α α
α α α α χη η η α προ σμα α α
χη το ο ο ο ο ο ον
κ παν τοι οι οι οι οι οι οι ω ων με ε ε ε
ε ε ε ε ιε ε ε κιν δυ υ υ υ νω ων
ε λε ευ θε ε ε ε ε ε ε ε ε ε
ε ε ε ε ρω ω ω ε λευ θε ε ε
ρω σο ο ο ο ο ο ον
να κρα α α α α α α ζω ω σοι οι οι οι

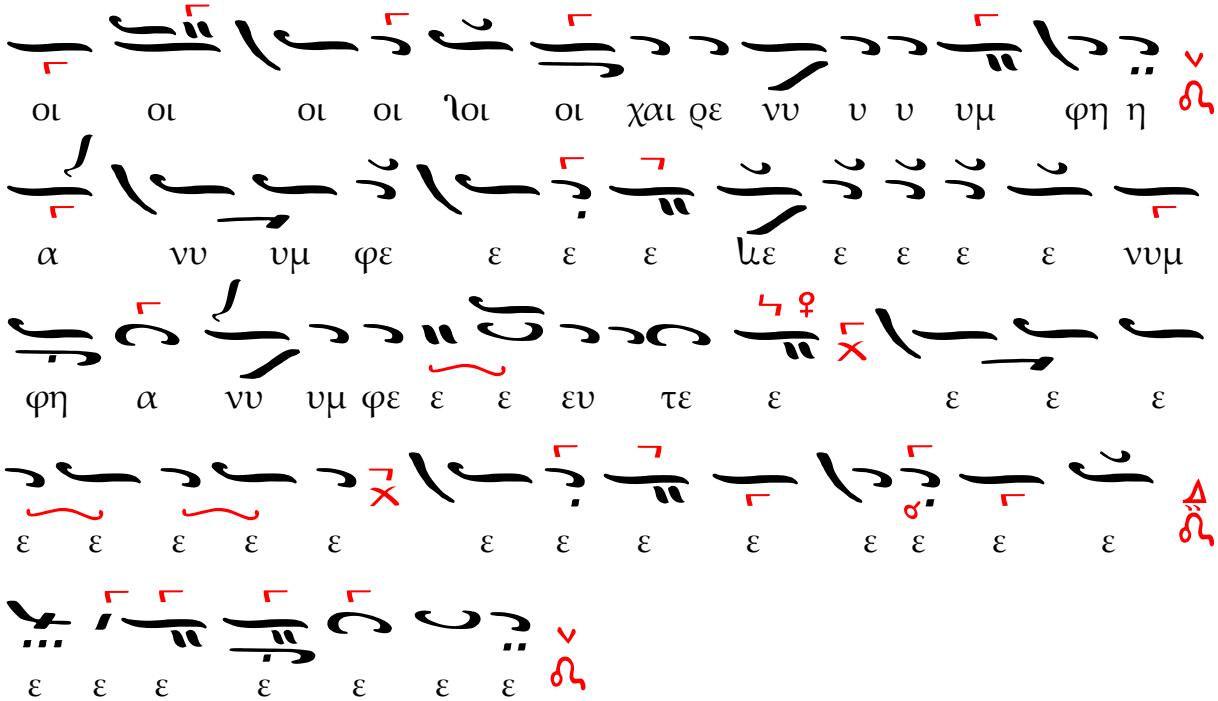


Γεωργίου Ραιδεστηνοῦ (†1875). Δίχορον σύντομον

Ἦχος δ΄ Νη

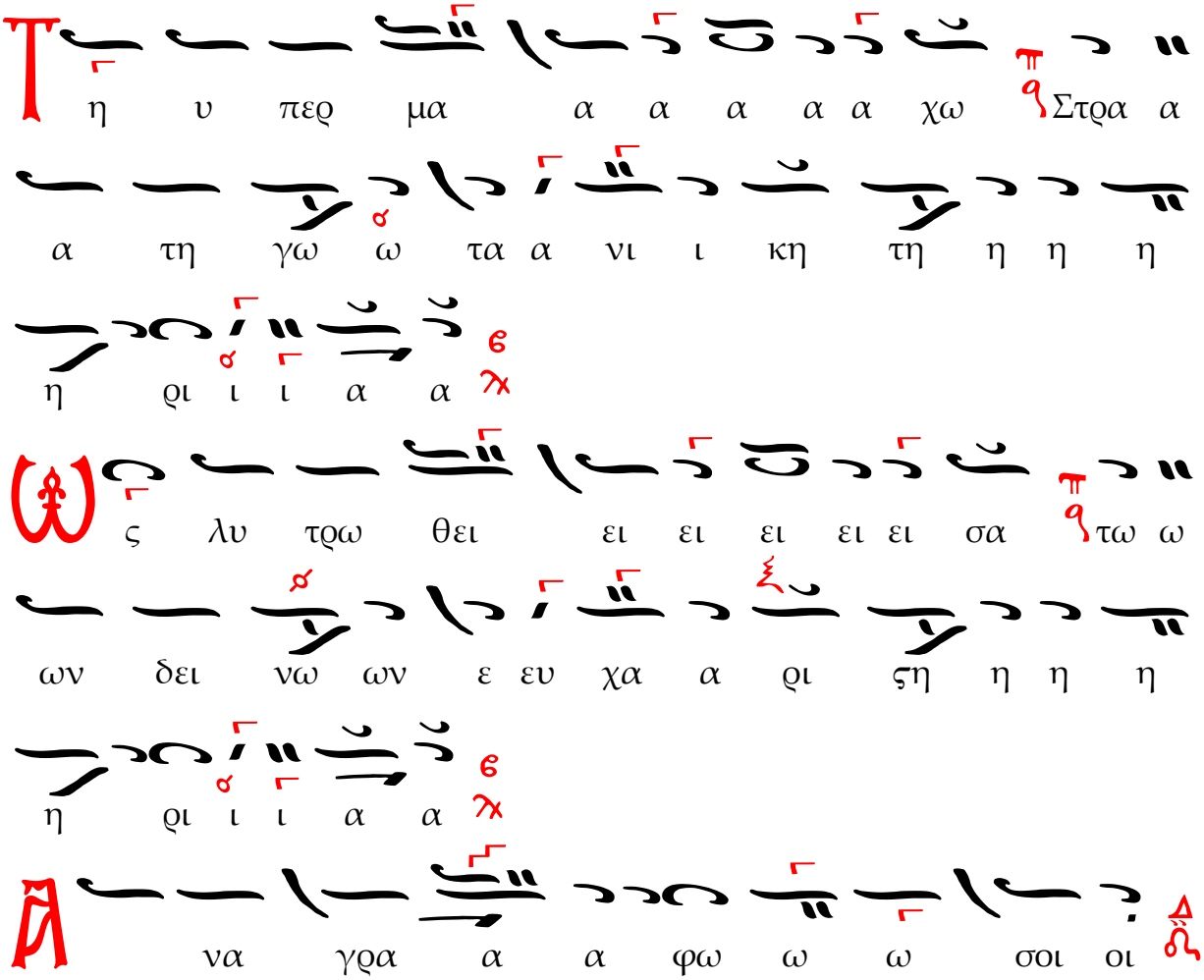

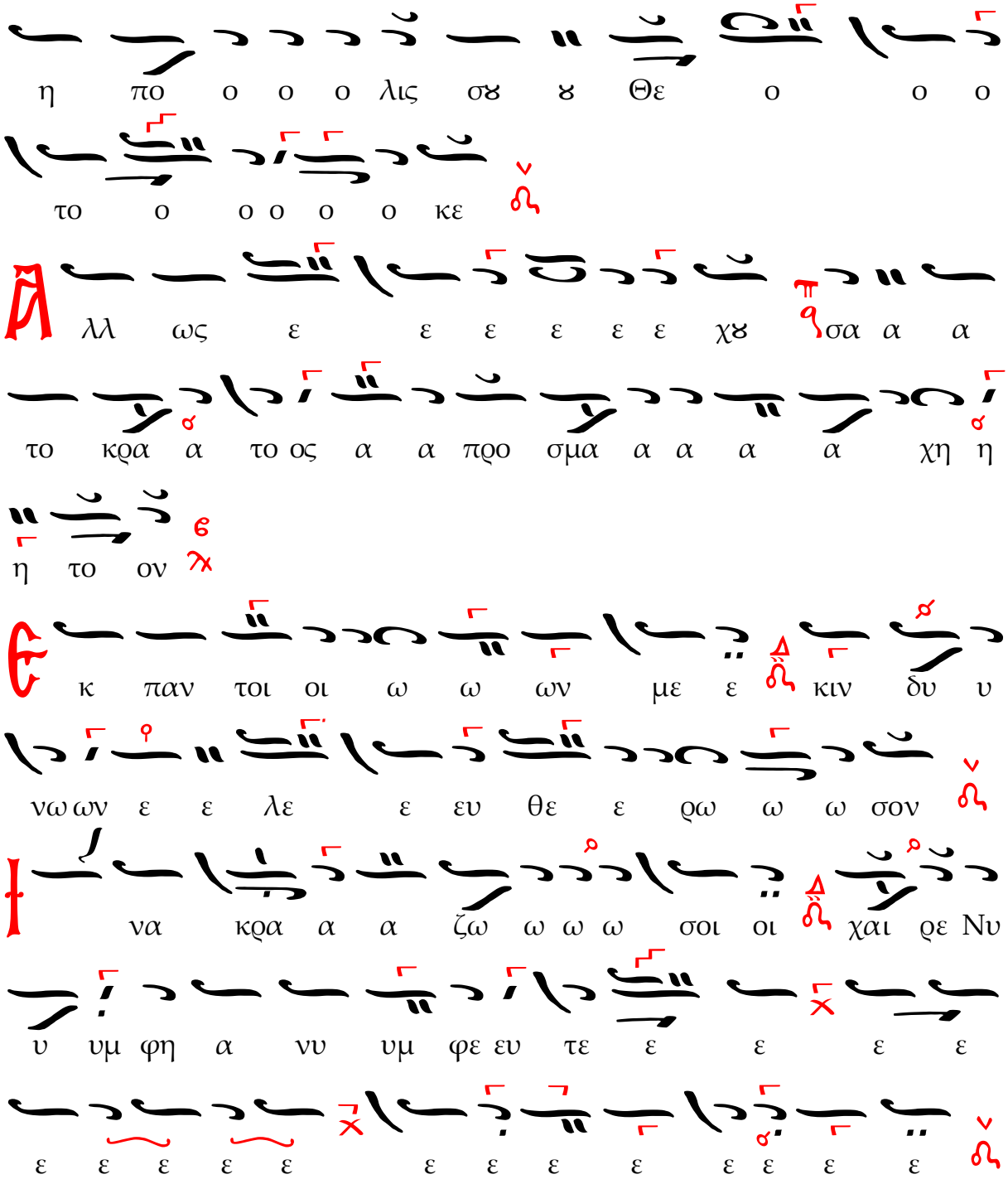
η πο ο ο ο λις σϑ ϑ Θε ο ο ο
το ο ο ο ο ο κε
λλ ως ε ε ε ε ε ε χϑ σα α α
το κρα α το ος α α προ σμα α α α α χη η
η το ον
κ παν τοι οι ω ω ων με ε κιν δυ υ
νω ων ε ε λε ε ευ θε ε ρω ω ω σον
να κρα α α ζω ω ω ω σοι οι χαι ρε Νυ
υ υμ φη α νυ υμ φε ευ τε ε ε ε ε
ε ε ε ε ε ε ε ε ε ε ε ε ε ε ε ε

Κοντάκιον. Δίχορον

Ἦχος δ΄ Νη

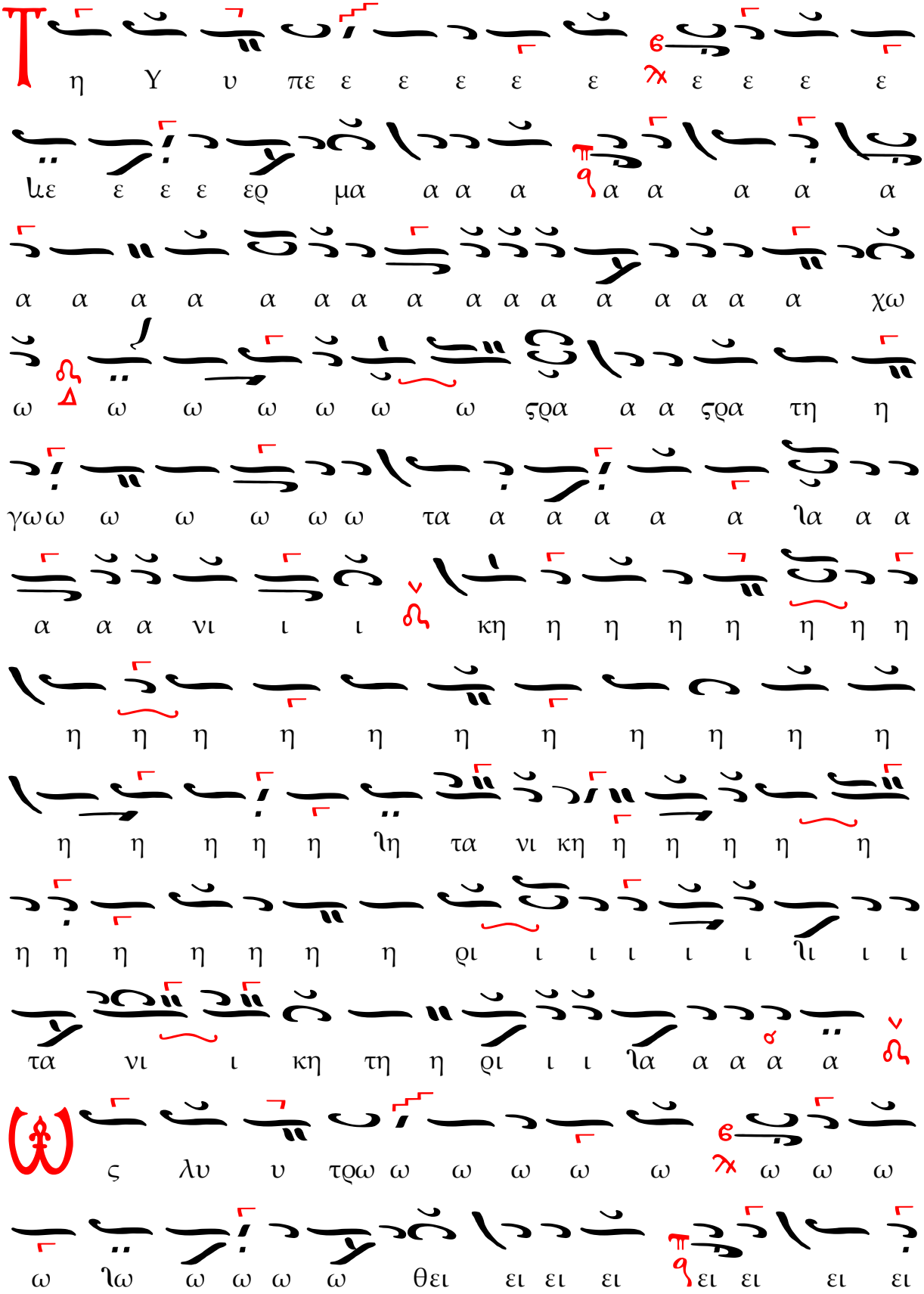

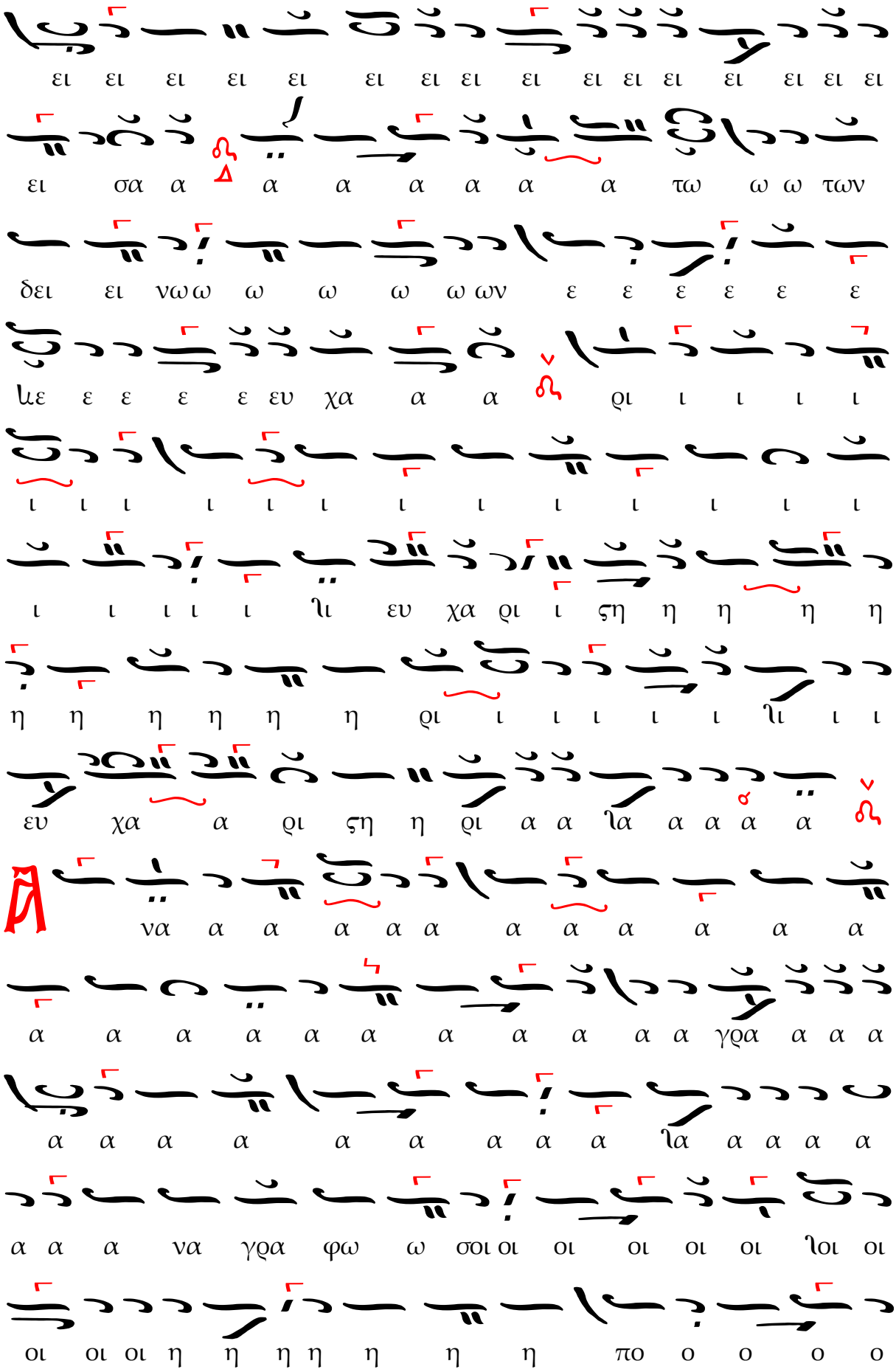
ει ει ει ει ει ει ει ει ει ει ει ει ει ει ει ει
ει σα α α α α α α α τω ω ω των
δει ει νω ω ω ω ω ων ε ε ε ε ε ε
ιε ε ε ε ε ευ χα α α ρι ι ι ι ι
ι ι ι ι ι ι ι ι ι ι ι ι ι ι
ι ι ι ι ι ιι ευ χα ρι ι ςη η η η η
η η η η η η ρι ι ι ι ι ι ιι ι ι
ευ χα α ρι ςη η ρι α α ια α α α α
να α α α α α α α α α α α
α α α α α α α α α α α γρα α α α
α α α α α α α α α ια α α α α
α α α να γρα φω ω σοι οι οι οι οι οι οι οι
οι οι οι η η η η η η η πο ο ο ο ο

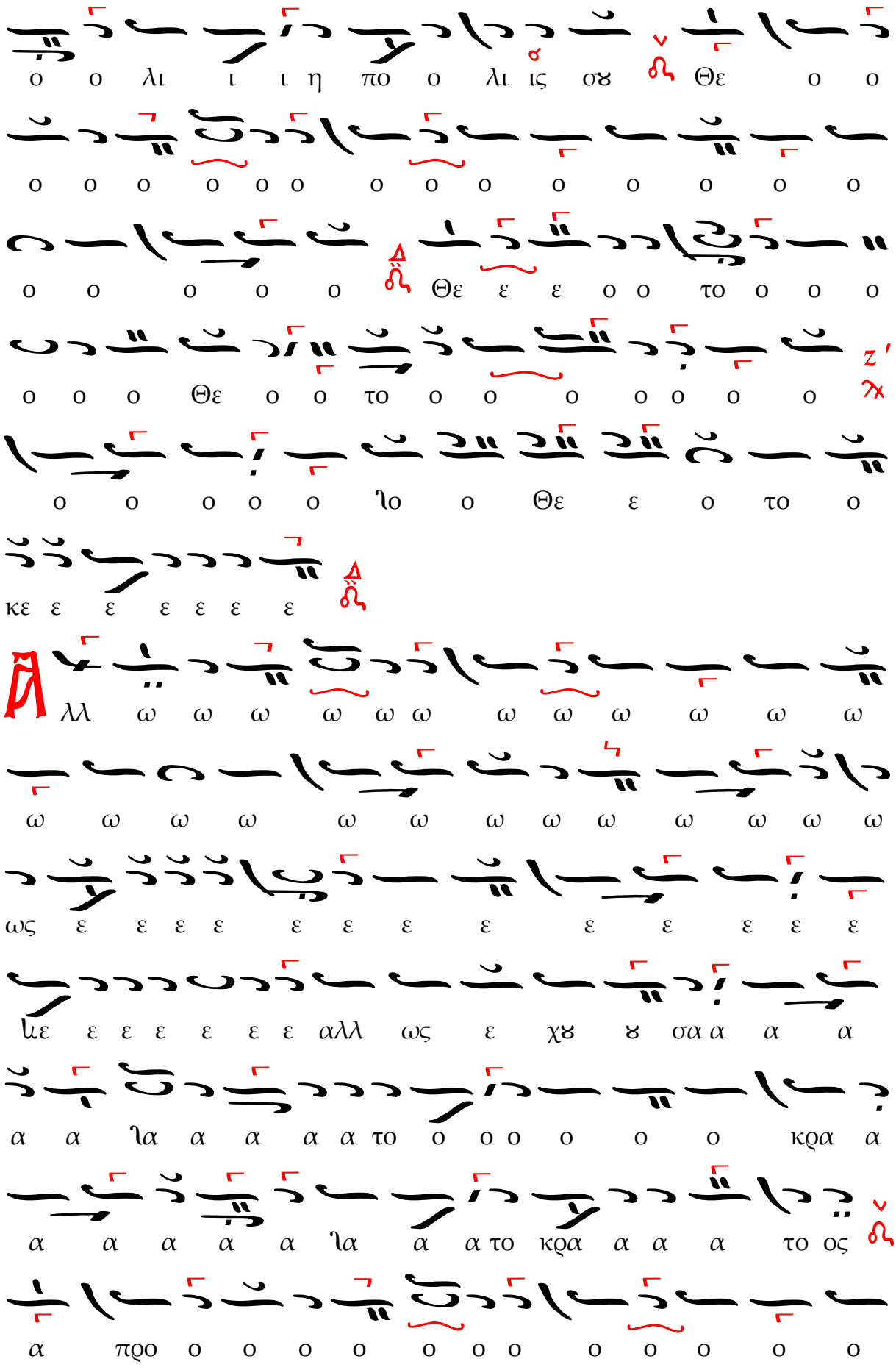
ο ο λι ι ι η πο ο λι ις σϑ Θε ο ο
ο ο ο ο ο ο ο ο ο ο ο ο ο ο ο
ο ο ο ο ο Θε ε ε ο ο το ο ο ο
ο ο ο Θε ο ο το ο ο ο ο ο ο ο
ο ο ο ο ο ιο ο Θε ε ο το ο
κε ε ε ε ε ε ε
λλ ω ω ω ω ω ω ω ω ω ω ω ω ω
ω ω ω ω ω ω ω ω ω ω ω ω ω
ως ε ε ε ε ε ε ε ε ε ε ε ε ε
ιε ε ε ε ε ε ε αλλ ως ε χϑ ϑ σα α α α
α α ια α α α α το ο ο ο ο ο κρα α
α α α α α ια α α το κρα α α α το ος
α προ ο ο ο ο ο ο ο ο ο ο ο ο

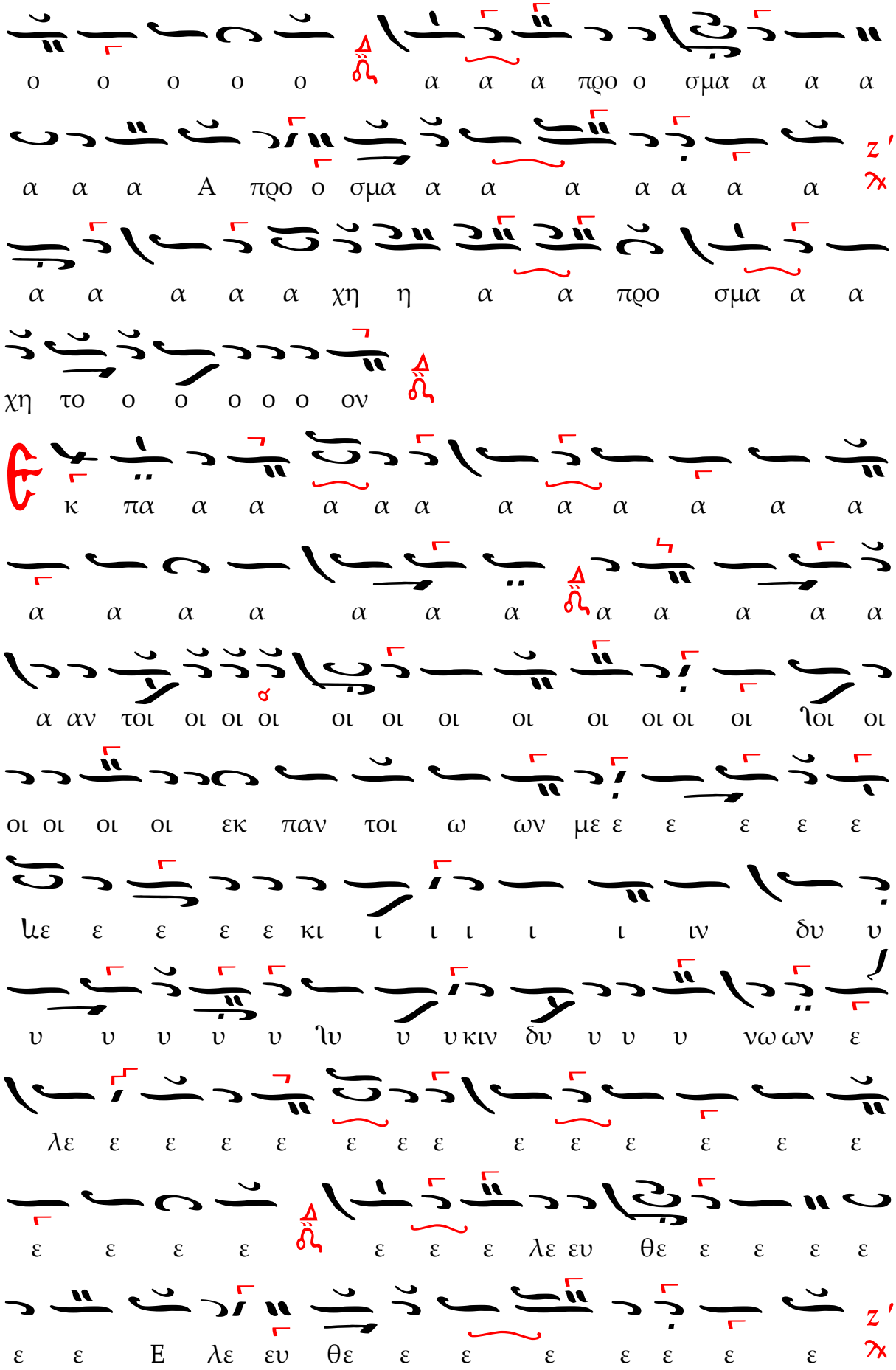
ο ο ο ο ο α α α προ ο σμα α α α
α α α Α προ ο σμα α α α α α α α
α α α α α χη η α α προ σμα α α
χη το ο ο ο ο ο ον
κ πα α α α α α α α α α α α
α α α α α α α α α α α α
α αν τοι οι οι οι οι οι οι οι οι οι οι οι οι
οι οι οι οι εκ παν τοι ω ων με ε ε ε ε ε
με ε ε ε ε κι ι ι ι ι ι ιν δυ υ
υ υ υ υ υ υ υ υ κιν δυ υ υ υ νω ων ε
λε ε ε ε ε ε ε ε ε ε ε ε ε ε
ε ε ε ε ε ε ε λε ευ θε ε ε ε ε
ε ε Ε λε ευ θε ε ε ε ε ε ε ε

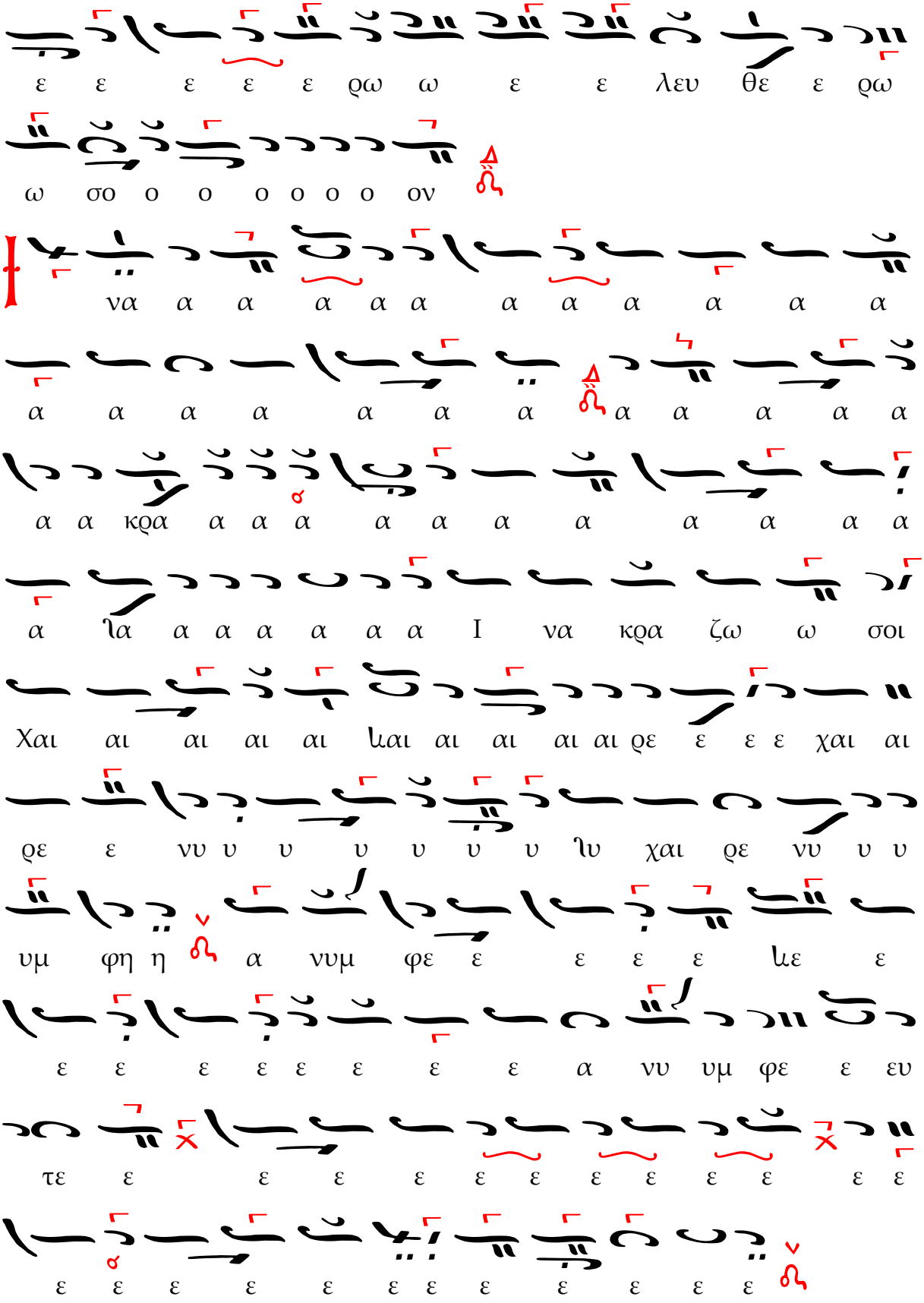
ε ε ε ε ε ρω ω ε ε λευ θε ε ρω
ω σο ο ο ο ο ο ο ον
να α α α α α α α α α α α
α α α α α α α α α α α α
α α κρα α α α α α α α α α α α
α ια α α α α α α I να κρα ζω ω σοι
χαι αι αι αι αι ιαι αι αι αι αι ρε ε ε ε χαι αι
ρε ε νυ υ υ υ υ υ υ υ ιυ χαι ρε νυ υ υ
υμ φη η α νυμ φε ε ε ε ε ιε ε
ε ε ε ε ε ε ε ε α νυ υμ φε ε ευ
τε ε ε ε ε ε ε ε ε ε ε ε ε
ε ε ε ε ε ε ε ε ε ε ε ε

## Ἐφύμνια

### Γ. Πρωγάκη (†1875). Ἀργοσύντομα.

Ἦχος δ΄ Νη

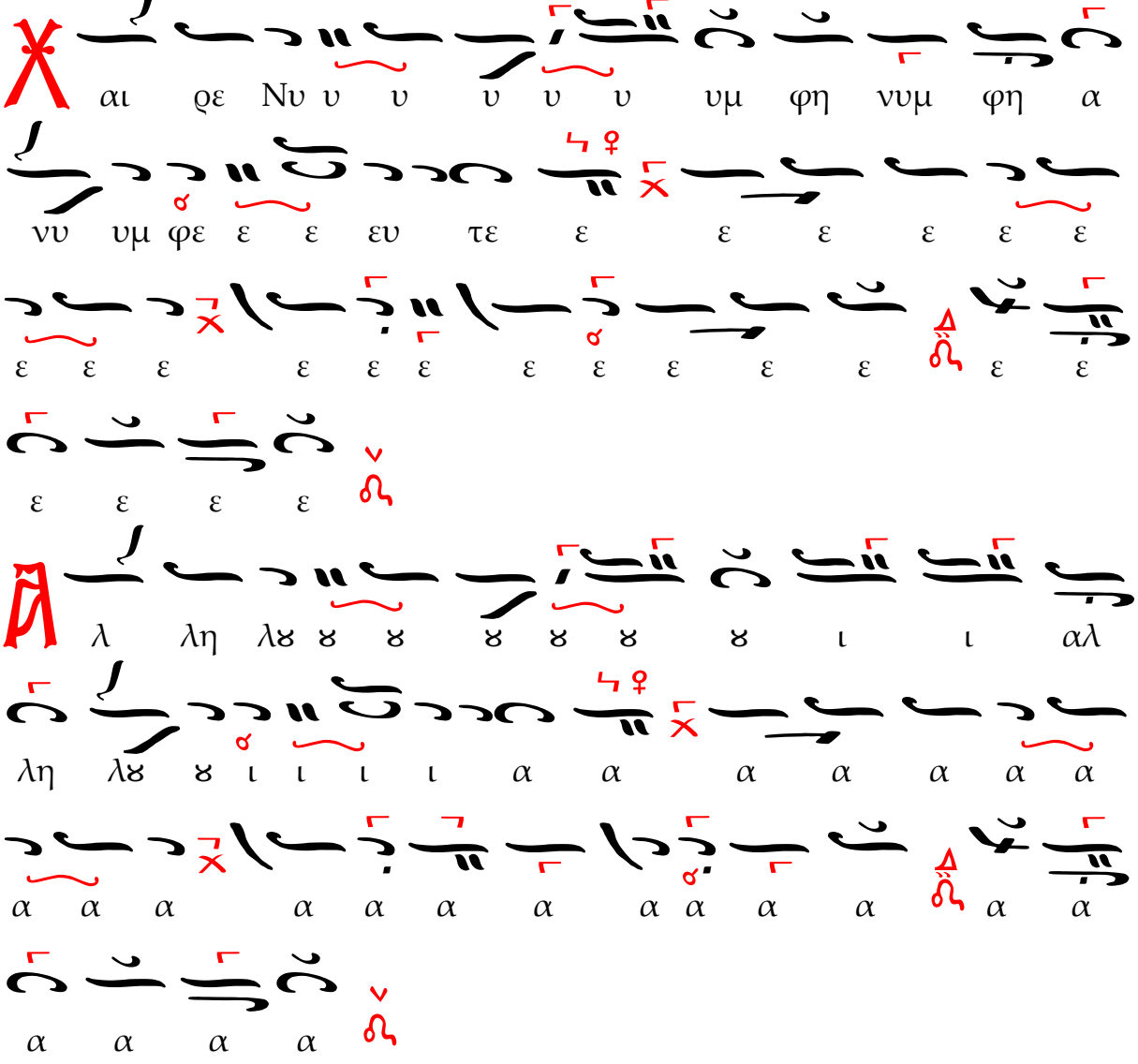


### Γ. Πρωγάκη (†1875). Συντομότερα.

Ἦχος δ΄ Νη

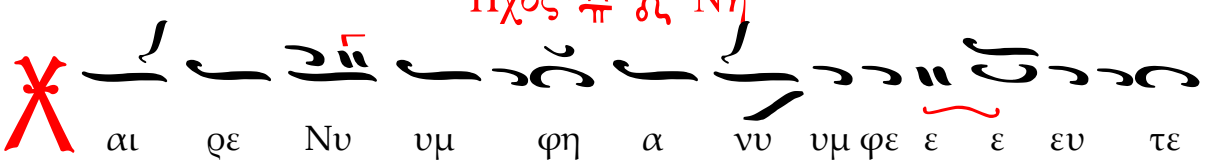

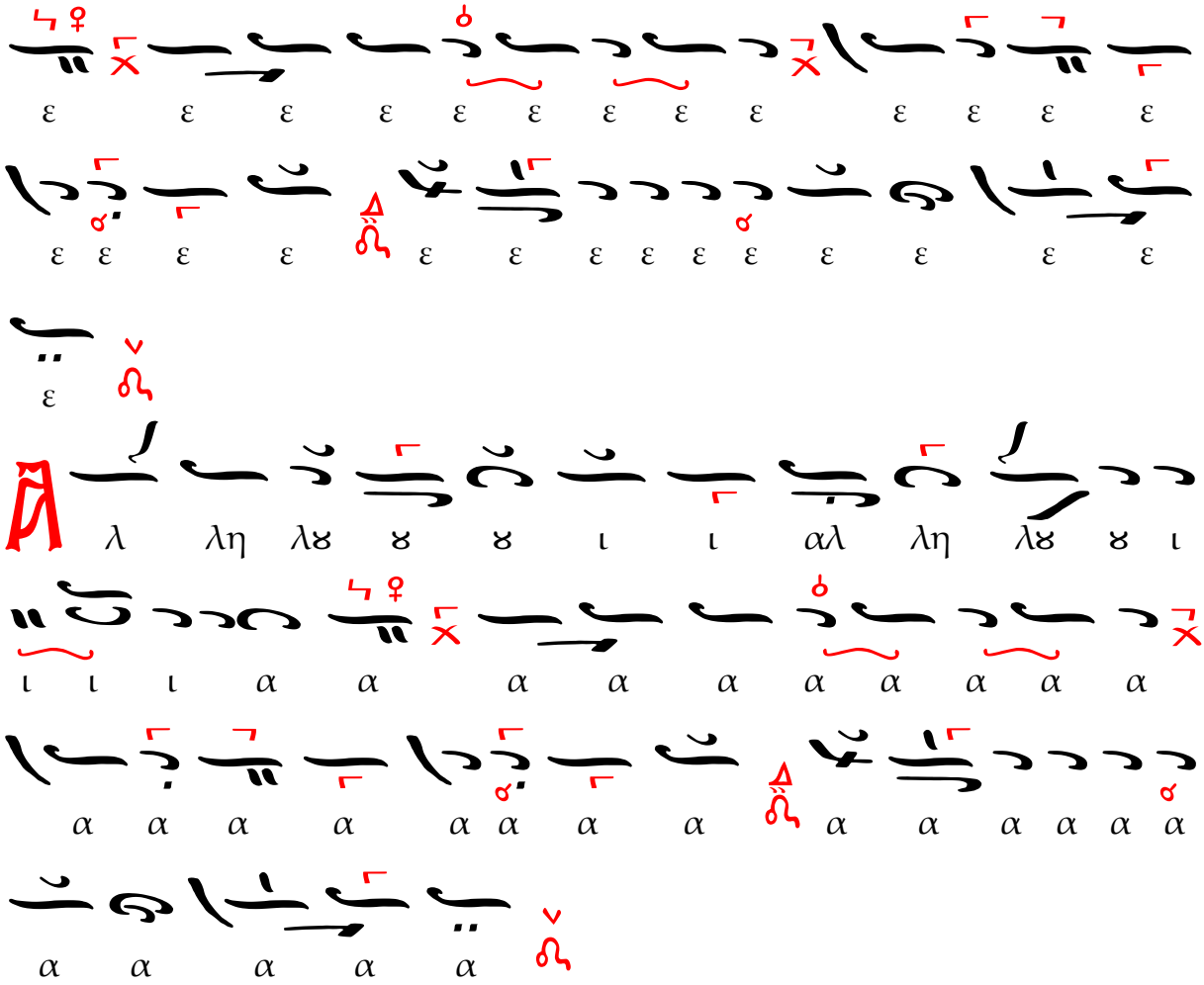

Κ. Πρίγγου (+1964).

Ἦχος δ΄ Νη



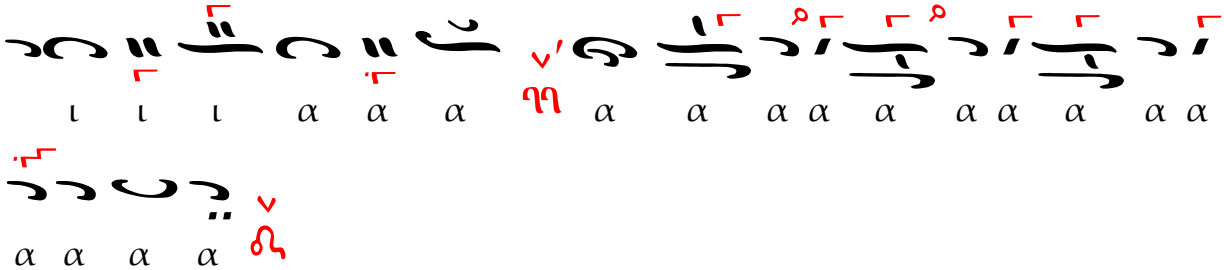


Ἦχος δ΄ Νη

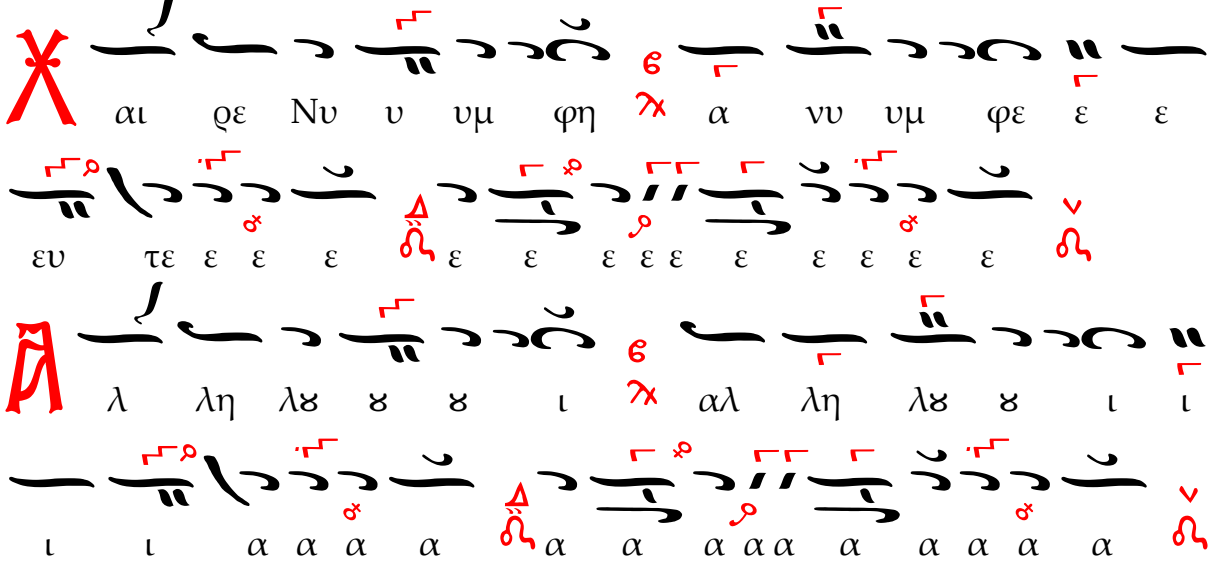


Ἦχος δ΄ Νη

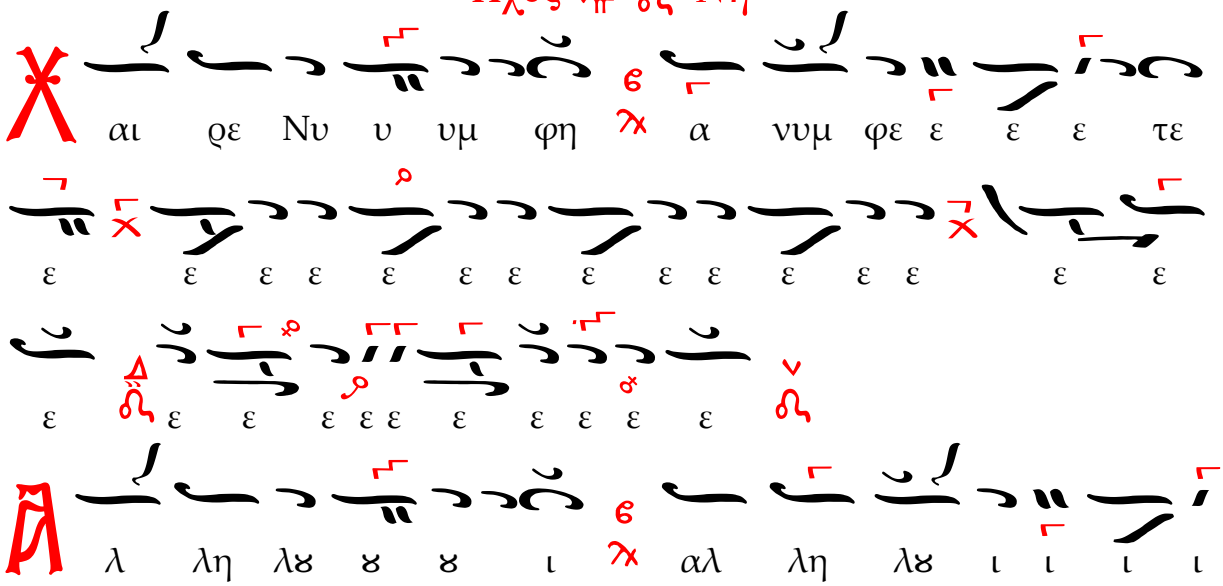

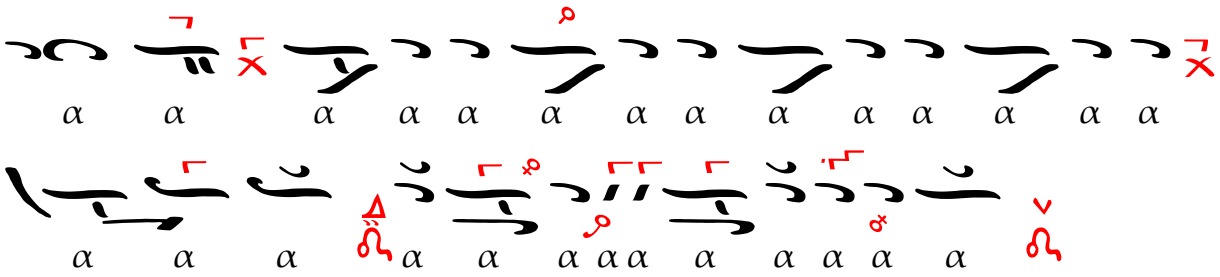


Ἦχος δ΄ Πα

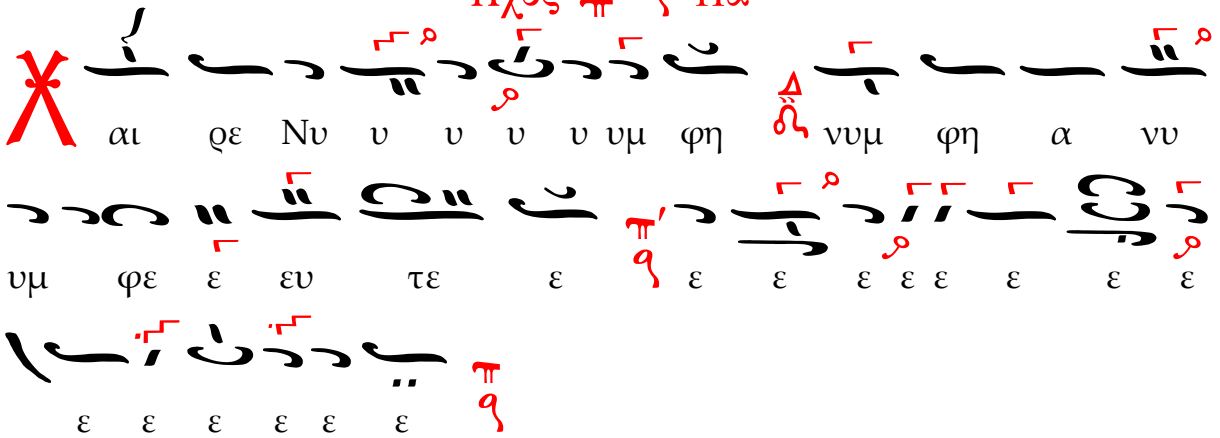


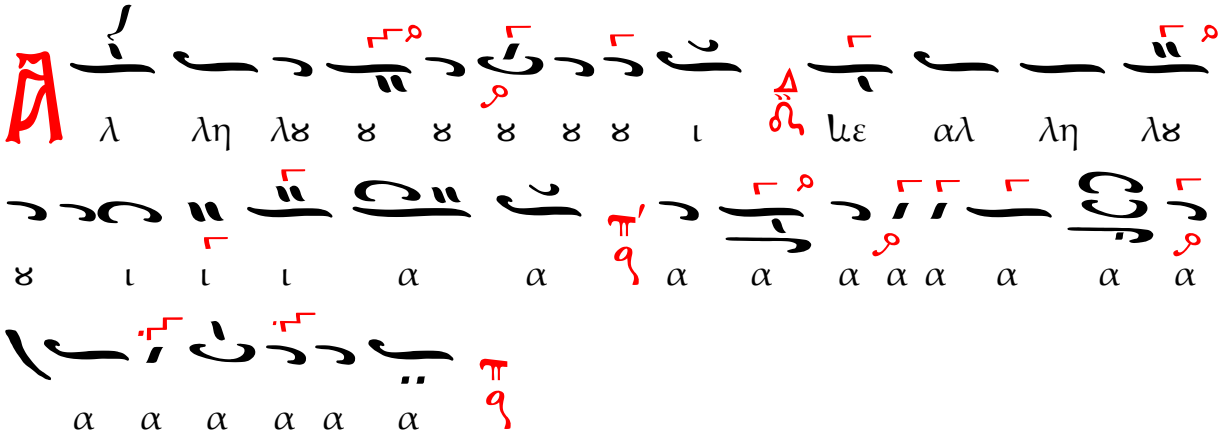


Ἦχος δ΄ Πα

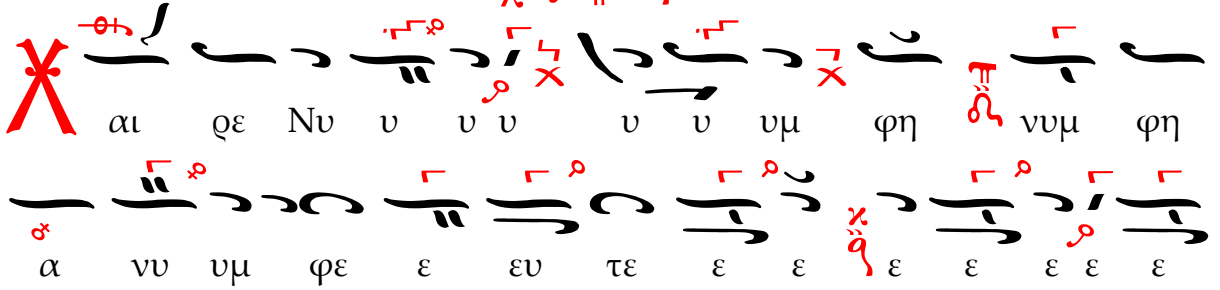

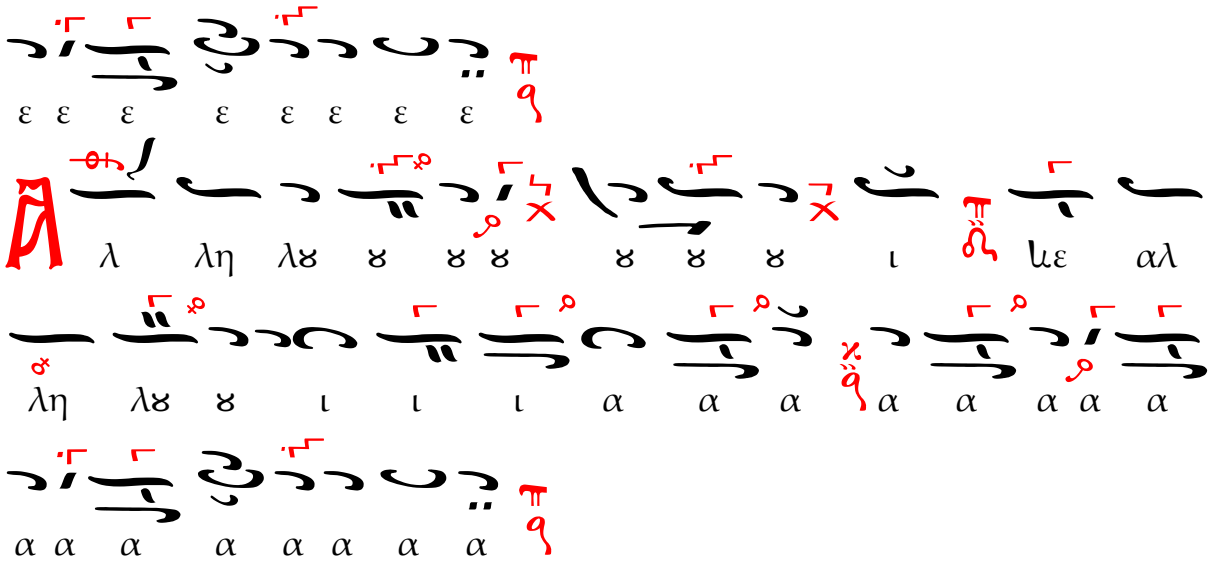
ε ε ε ε ε ε ε ε
λ λη λϐ ϐ ϐ ϐ ϐ ϐ ϐ ι ιε αλ
λη λϐ ϐ ι ι ι α α α α α α α α α
α α α α α α α α

## Ἦχος δ΄ Πα

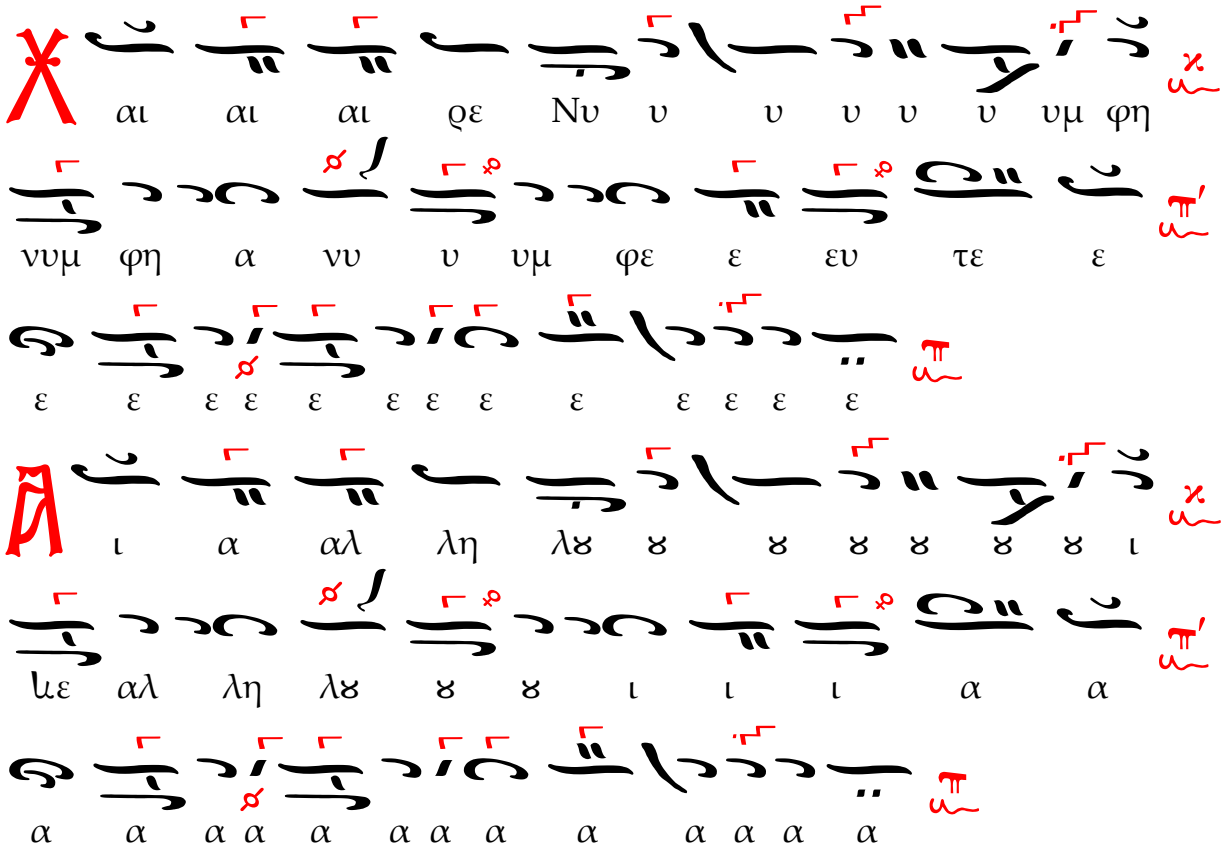
αι αι αι ρε Νυ υ υ υ υ υ υμ φη
νυμ φη α νυ υ υμ φε ε ευ τε ε
ε ε ε ε ε ε ε ε ε ε ε ε ε
ι α αλ λη λϐ ϐ ϐ ϐ ϐ ϐ ϐ ϐ ι
ιε αλ λη λϐ ϐ ϐ ι ι ι α α
α α α α α α α α α α α α α

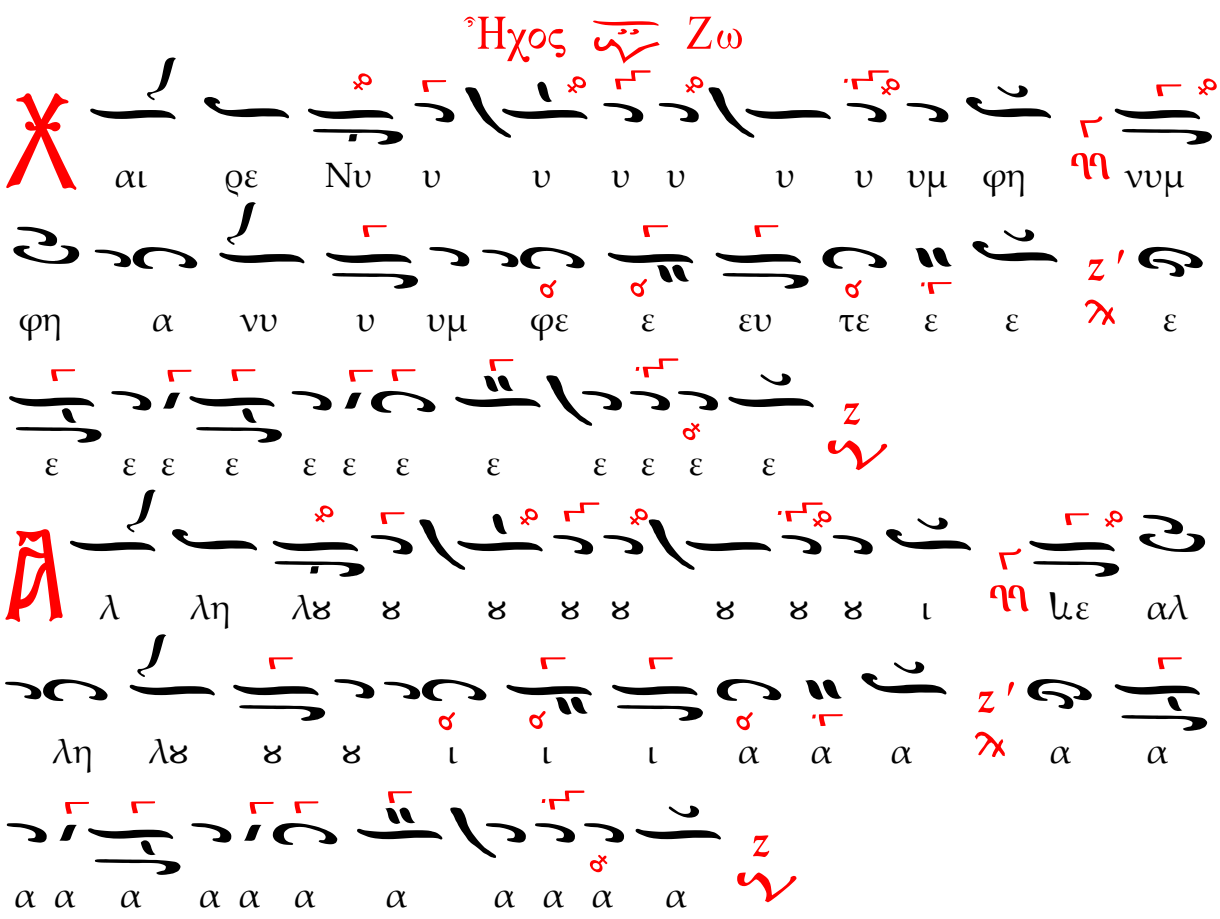
Ἦχος πλ. Ζω
αι ρε Νυ υ υ υ υ υ υ υμ φη νυμ
φη α νυ υ υμ φε ε ευ τε ε ε ε
ε ε ε ε ε ε ε ε ε ε ε ε
λ λη λϧ ϧ ϧ ϧ ϧ ϧ ϧ ϧ ι ιε αλ
λη λϧ ϧ ϧ ι ι ι α α α α α α
α α α α α α α α α α α α

Ἐφύμνια

Ἦχος δ΄ Νη

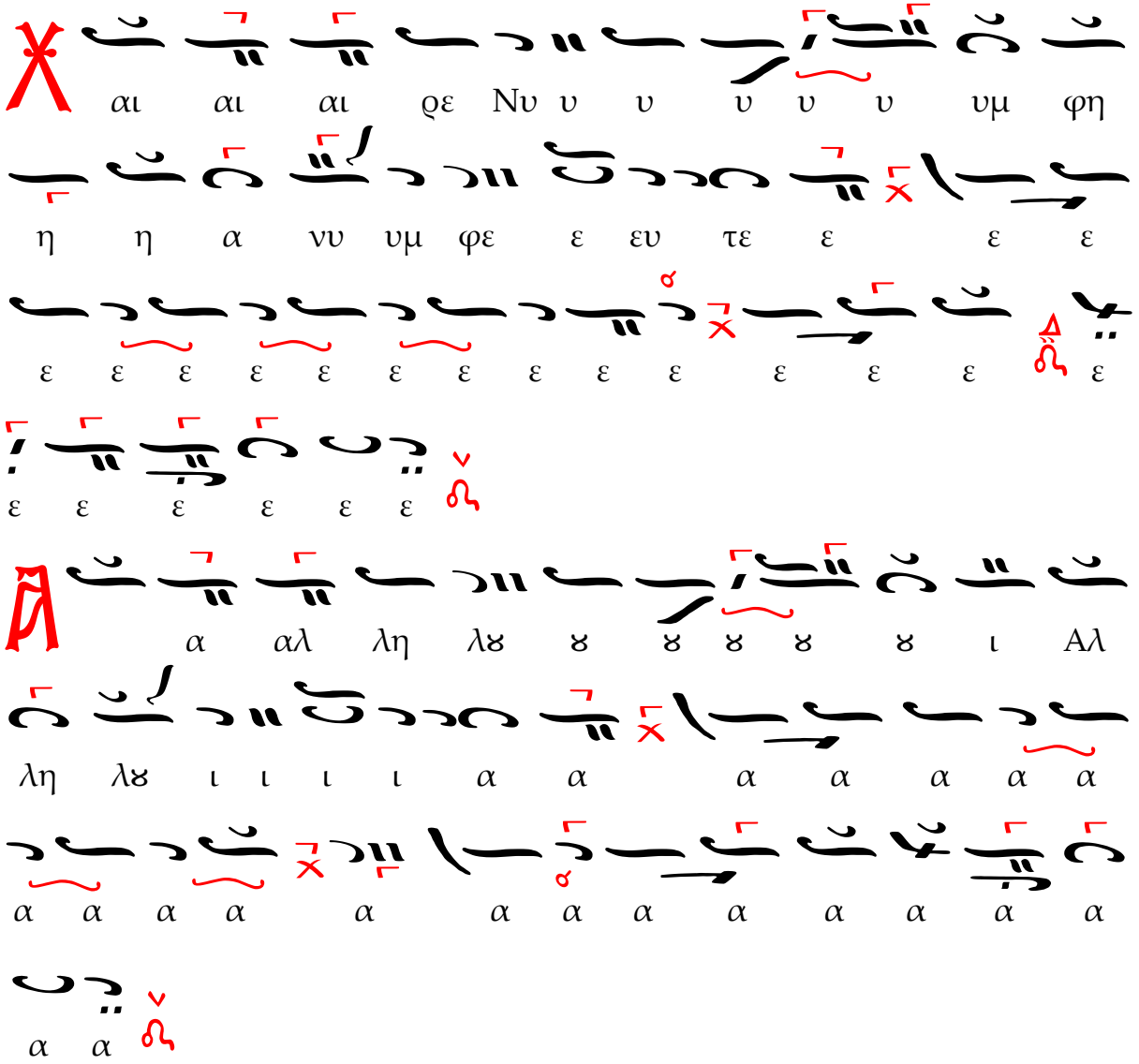


Ἕτερα παρὰ Ν. Πρ. Σμύρνης.

Ἦχος δ΄ Νη



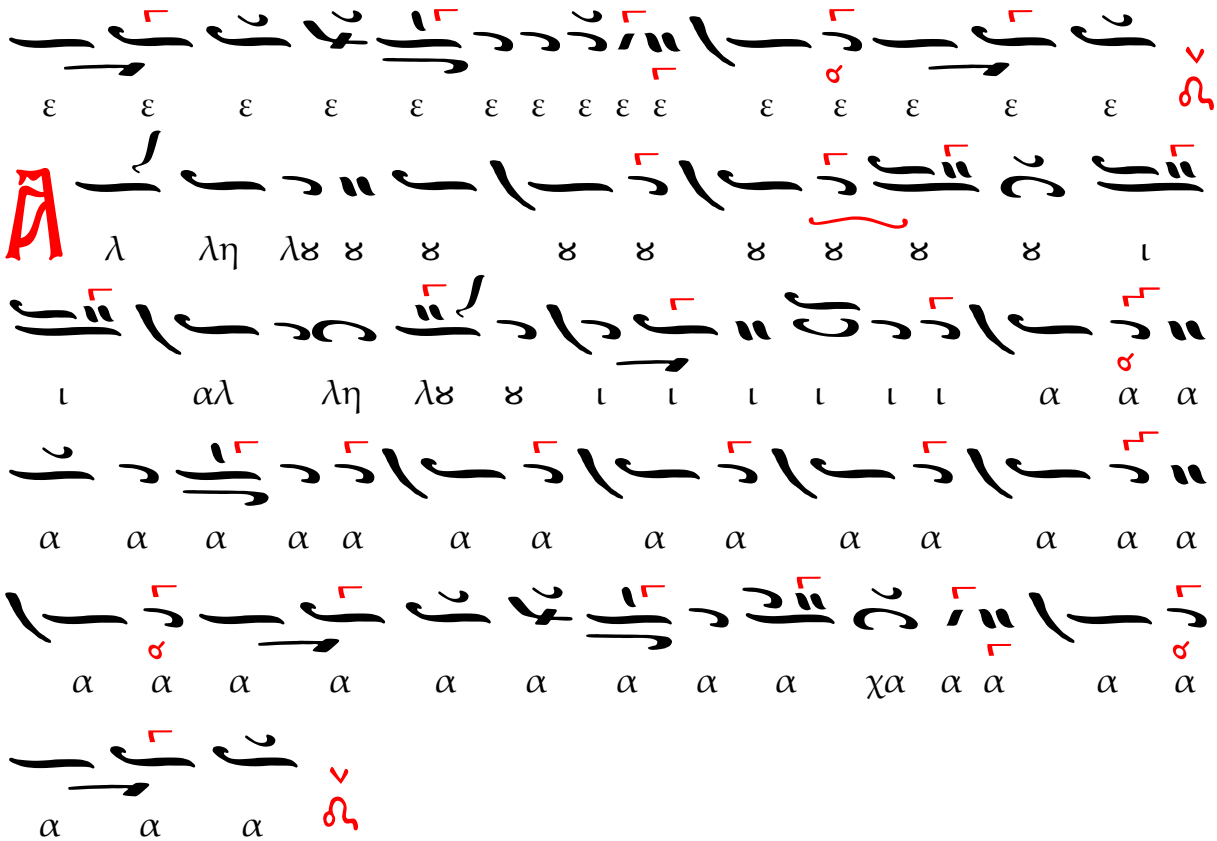


Κοντάκιον, σύντομον. Τοῦ αὐτοῦ.

Ἦχος δ΄ Νη

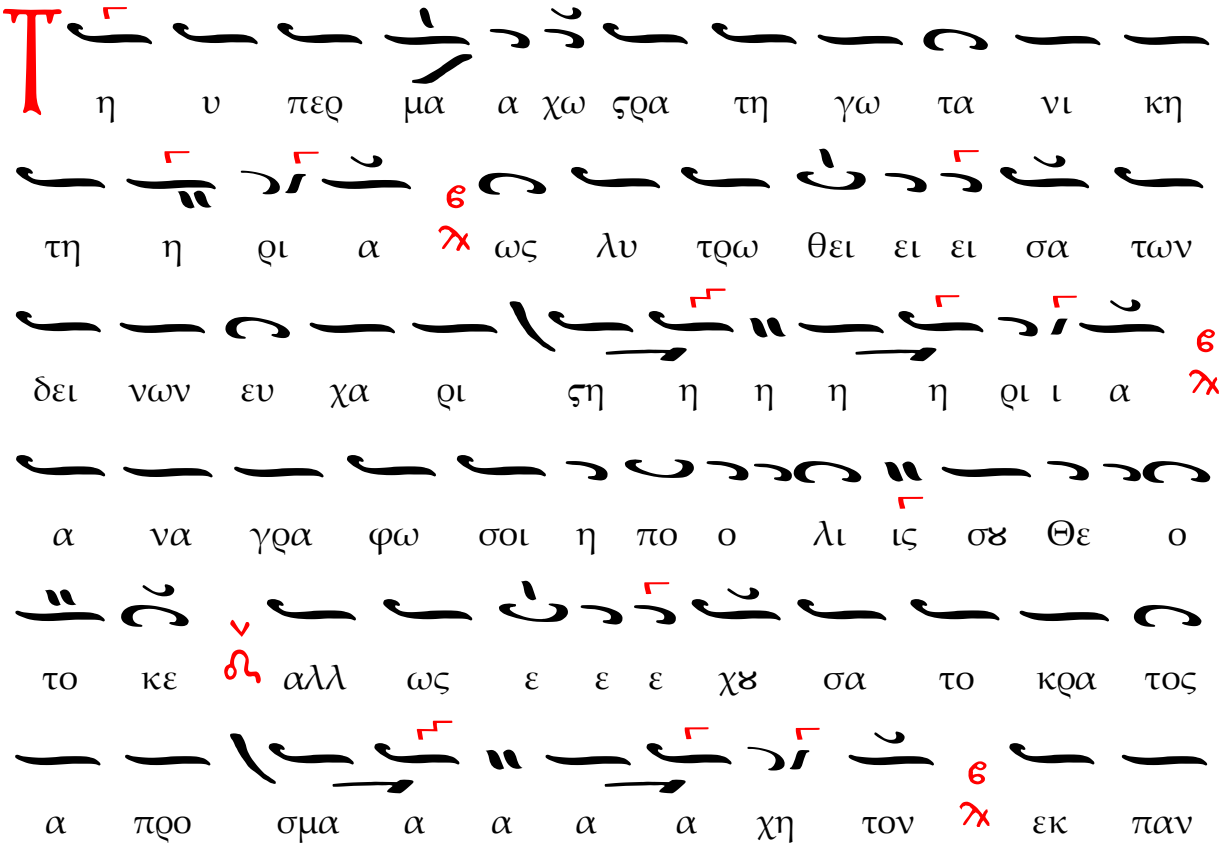

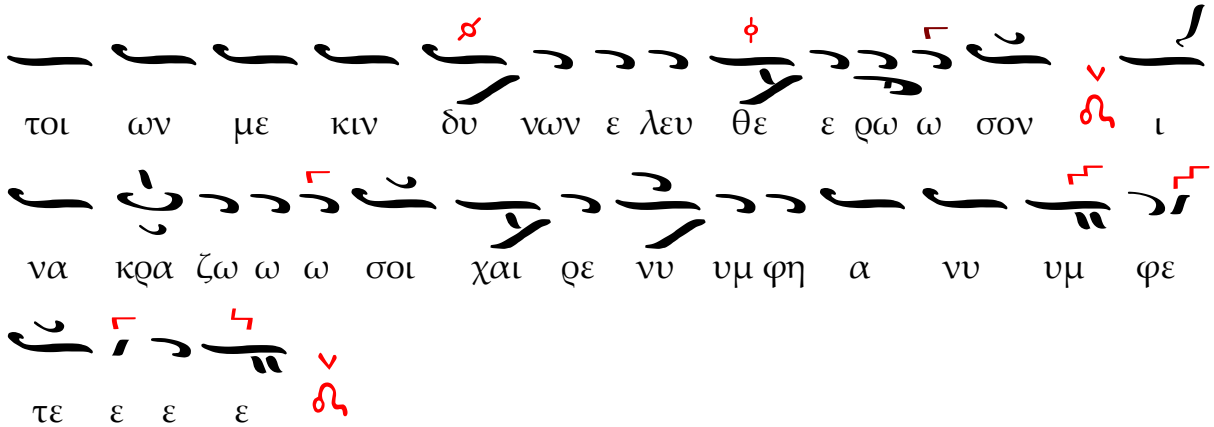


Ὁ ἀναγνώστης τὸ Τρισάγιον

Ἅγιος ὁ Θεός, ἅγιος ἰσχυρός, ἅγιος ἀθάνατος ἐλέησον ἡμᾶς. (Τρὶς)

Δόξα Πατρὶ καὶ Υἱῷ καὶ ἁγίῳ Πνεύματι.

Καὶ νῦν καὶ ἀεὶ καὶ εἰς τοὺς αἰῶνας τῶν αἰώνων. Ἀμήν.

Παναγία Τριάς, ἐλέησον ἡμᾶς. Κύριε, ἱλάσθητι ταῖς ἁμαρτίαις ἡμῶν. Δέσποτα, συγχώρησον τὰς ἀνομίας ἡμῖν. Ἅγιε, ἐπίσκεψαι καὶ ἴασαι τὰς ἀσθενείας ἡμῶν, ἕνεκεν τοῦ ὀνόματός σου.

Κύριε ἐλέησον. (γ')

Δόξα Πατρὶ καὶ Υἱῷ καὶ ἁγίῳ Πνεύματι.

Καὶ νῦν καὶ ἀεὶ καὶ εἰς τοὺς αἰῶνας τῶν αἰώνων. Ἀμήν.

Πάτερ ἡμῶν ὁ ἐν τοῖς οὐρανοῖς, ἁγιασθήτω τὸ ὄνομά σου· ἐλθέτω ἡ βασιλεία σου· γενηθήτω τὸ θέλημά σου, ὡς ἐν οὐρανῷ, καὶ ἐπὶ τῆς γῆς· τὸν ἄρτον ἡμῶν τὸν ἐπιούσιον δὸς ἡμῖν σήμερον· καὶ ἄφες ἡμῖν τὰ ὀφειλήματα ἡμῶν, ὡς καὶ ἡμεῖς ἀφίεμεν τοῖς ὀφειλέταις ἡμῶν· καὶ μὴ εἰσενέγκῃς ἡμᾶς εἰς πειρασμόν, ἀλλὰ ῥῦσαι ἡμᾶς ἀπὸ τοῦ πονηροῦ.

Ὁ ἱερεύς.

Ὅτι σοῦ ἐστιν ἡ βασιλεία καὶ ἡ δύναμις καὶ ἡ δόξα, τοῦ Πατρὸς καὶ τοῦ Υἱοῦ καὶ τοῦ ἁγίου Πνεύματος, νῦν καὶ ἀεὶ καὶ εἰς τοὺς αἰῶνας τῶν αἰώνων.

Ὁ ἀναγνώστης· Ἀμήν.

*Καὶ ἀναγινώσκει τὸ Κοντάκιον τῆς ἡμέρας:*

Ἑβδομάδα α'

Πίστιν Χριστοῦ ὡσεὶ θώρακα, ἔνδον λαβὼν ἐν καρδίᾳ σου, τὰς ἐναντίας δυνάμεις κατεπάτησας, Πολύαθλε, καὶ στέφει οὐρανίῳ, ἐστέφθης αἰωνίως, ὡς ἀήττητος.

Ἑβδομάδες β', γ' καὶ δ'

Ὡς ἀπαρχὰς τῆς φύσεως, τῷ φυτουργῷ τῆς κτίσεως, ἡ οἰκουμένη προσφέρει σοι, Κύριε, τοὺς θεοφόρους μάρτυρες. Ταῖς αὐτῶν ἱκεσίαις, ἐν εἰρήνῃ βαθείᾳ τὴν Ἐκκλησίαν σου, διὰ τῆς Θεοτόκου συντήρησον, πολυέλεε.

*Ἐπὶ δὲ ἑορτῇ ἁγίου, δυναμένη νὰ συμπέσῃ ἐνὶ Σαββάτῳ ἑπομένῳ τῆς Παρασκευῆς:*

24 Φεβρουαρίου: Εὕρεσις τῆς τιμίας κεφαλῆς τοῦ προφήτου προδρόμου καὶ βαπτιστοῦ Ἰωάννου.

Προφῆτα Θεοῦ, καὶ πρόδρομε τῆς χάριτος, τὴν κάραν τὴν σήν, ὡς ῥόδον ἱερώτατον, ἐκ τῆς γῆς εὑράμενοι, τὰς ἰάσεις πάντοτε λαμβάνομεν· καὶ γὰρ πάλιν ὡς πρότερον, ἐν κόσμῳ κηρύττεις τὴν μετάνοιαν.

9 Μαρτίου: Τῶν τεσσαράκοντα μαρτύρων, τῶν ἐν τῇ λίμνη Σεβαστείας μαρτυρησάντων.

Πᾶσαν στρατιὰν τοῦ κόσμου καταλιπόντες, τῷ ἐν οὐρανοῖς Δεσπότῃ προσεκολλήθητε, ἀθλοφόροι Κυρίου Τεσσαράκοντα· διὰ πυρὸς γὰρ καὶ ὕδατος, διελθόντες μακάριοι, ἐπαξίως ἐκομίσασθε, δόξαν ἐκ τῶν οὐρανῶν, καὶ στεφάνων πληθύν.

25 Μαρτίου: Εὐαγγελισμὸς τῆς Θεοτόκου

Τῇ ὑπερμάχῳ στρατηγῷ τὰ νικητήρια, ὡς λυτρωθεῖσα τῶν δεινῶν εὐχαριστήρια, ἀναγράφω σοι ἡ πόλις σου Θεοτόκε· ἀλλ' ὡς ἔχουσα τὸ κράτος ἀπροσμάχητον, ἐκ παντοίων με κινδύνων ἐλευθέρωσον, ἵνα κράζω σοι· Χαῖρε, νύμφη ἀνύμφευτε.

Κύριε ἐλέησον. (γ')

Ὁ ἐν παντὶ καιρῷ καὶ πάσῃ ὥρᾳ ἐν οὐρανῷ καὶ ἐπὶ γῆς προσκυνούμενος καὶ δοξαζόμενος Χριστὸς ὁ Θεός, ὁ μακρόθυμος, ὁ πολυέλεος, ὁ πολυεύσπλαγχνος, ὁ τοὺς δικαίους ἀγαπῶν καὶ τοὺς ἁμαρτωλοὺς ἐλεῶν, ὁ πάντας καλῶν πρὸς σωτηρίαν διά τῆς ἐπαγγελίας τῶν μελλόντων ἀγαθῶν, αὐτός Κύριε, πρόσδεξαι καὶ ἡμῶν ἐν τῇ ὥρᾳ ταύτῃ τὰς ἐντεύξεις καὶ ἴθυνον τὴν ζωὴν ἡμῶν πρὸς τὰς ἐντολάς σου. Τὰς ψυχὰς ἡμῶν ἁγίασον, τὰ σώματα ἅγνισον, τοὺς λογισμοὺς διόρθωσον, τὰς ἐννοίας κάθαρον καὶ ῥῦσαι ἡμᾶς ἀπὸ πάσης θλίψεως, κακῶν καὶ ὀδύνης. Τείχισον ἡμᾶς ἁγίοις σου ἀγγέλοις, ἵνα τῇ παρεμβολῇ αὐτῶν φρουρούμενοι καὶ ὁδηγούμενοι καταντήσωμεν εἰς τὴν ἑνότητα της πίστεως καὶ εἰς τὴν ἐπίγνωσιν της

ἀπροσίτου σου δόξης, ὅτι εὐλογητὸς εἶ εἰς τοὺς αἰῶνας τῶν αἰώνων. Ἀμήν.

Κύριε ἐλέησον. (γ')

Δόξα Πατρὶ καὶ Υἱῷ καὶ ἁγίῳ Πνεύματι.

Καὶ νῦν καὶ ἀεὶ καὶ εἰς τοὺς αἰῶνας τῶν αἰώνων. Ἀμήν.

Τὴν τιμιωτέραν τῶν Χερουβίμ, καὶ ἐνδοξοτέραν ἀσυγκρίτως τῶν Σεραφίμ, τὴν ἀδιαφθόρως Θεὸν Λόγον τεκοῦσαν, τὴν ὄντως Θεοτόκον, σὲ μεγαλύνομεν.

Ἐν ὀνόματι Κυρίου, εὐλόγησον πάτερ.

Ὁ ἱερεύς.

Ὁ Θεὸς οἰκτειρήσαι ἡμᾶς, καὶ εὐλογήσαι ἡμᾶς, ἐπιφάναι τὸ πρόσωπον αὐτοῦ ἐφ' ἡμᾶς καὶ ἐλεήσαι ἡμᾶς.

Ὁ ἀναγνώστης· Ἀμήν.

Κύριε ἐλέησον. (ιβ')

## ΕΥΧΗ ΕΙΣ ΤΗΝ ΥΠΕΡΑΓΙΑΝ ΘΕΟΤΟΚΟΝ

*(Παύλου Μοναχοῦ Μονῆς τῆς Εὐεργέτιδος)*

Ἄσπιλε, ἀμόλυντε, ἄφθορε, ἄχραντε, ἁγνὴ Παρθένε, Θεόνυμφε Δέσποινα, ἡ Θεὸν Λόγον τοῖς ἀνθρώποις, τῇ παραδόξῳ σου κυήσει, ἑνώσασα καὶ τὴν ἀπωσθεῖσαν φύσιν τοῦ γένους ἡμῶν, τοῖς οὐρανίοις συνάψασα. Ἡ τῶν ἀπηλπισμένων μόνη ἐλπὶς καὶ τῶν πολεμουμένων βοήθεια, ἡ ἑτοίμη ἀντίληψις τῶν εἰς σὲ προστρεχόντων, καὶ πάντων τῶν Χριστιανῶν τὸ καταφύγιον. Μὴ βδελύξῃ με τὸν ἁμαρτωλόν, τὸν ἐναγῆ, τὸν αἰσχροῖς λογισμοῖς καὶ λόγοις καὶ πράξεσιν ὅλον ἐμαυτὸν ἀχρειώσαντα, καὶ τῇ τῶν ἡδονῶν τοῦ βίου, ῥαθυμίᾳ γνώμης, δοῦλον γενόμενον. Ἀλλ' ὡς τοῦ φιλανθρώπου Θεοῦ Μήτηρ, φιλανθρώπως σπλαγχνίθητι ἐπ' ἐμοὶ, τῷ ἁμαρτωλῷ καὶ ἀσώτῳ, καὶ δέξαι μου τὴν ἐκ ῥυπαρῶν χειλέων, προσφερομένην σοι δέησιν· καὶ τὸν σὸν Υἱόν, καὶ ἡμῶν Δεσπότην καὶ Κύριον, τῇ μητρικῇ σου παρρησίᾳ χρωμένη, δυσώπησον, ἵνα ἀνοίξῃ κἀμοὶ τὰ φιλάνθρωπα σπλάγχνα τῆς αὐτοῦ ἀγαθότητος, καὶ παριδὼν μου τὰ ἀναρίθμητα πταίσματα, ἐπιστρέψῃ με πρὸς μετάνοιαν καὶ τῶν αὐτοῦ ἐντολῶν, ἐργάτην δόκιμον, ἀναδείξῃ με. Καὶ πάρεσό μοι ἀεὶ, ὡς ἐλεήμων καὶ συμπαθὴς καὶ φιλάγαθος· ἐν μὲν τῷ παρόντι βίῳ, θερμὴ προστάτις καὶ βοηθός, τὰς τῶν ἐναντίων ἐφόδους ἀποτειχίζουσα καὶ πρὸς σωτηρίαν καθοδηγοῦσά με· καὶ ἐν τῷ καιρῷ τῆς ἐξόδου μου, τὴν ἀθλίαν μου ψυχὴν περιέπουσα καὶ τὰς

σκοτεινὰς ὄψεις τῶν πονηρῶν δαιμόνων, πόρρω αὐτῆς, ἀπελαύνουσα· ἐν δὲ τῇ φοβερᾷ ἡμέρᾳ τῆς κρίσεως, τῆς αἰωνίου με ῥυομένη κολάσεως, καὶ τῆς ἀπορρήτου δόξης, τοῦ σοῦ Υἱοῦ καὶ Θεοῦ ἡμῶν, κληρονόμον με ἀποδεικνύουσα. Ἧς καὶ τύχοιμι, Δέσποινα μου, ὑπεραγία Θεοτόκε, διά τῆς σῆς μεσιτείας καὶ ἀντιλήψεως, χάριτι καὶ φιλανθρωπίᾳ τοῦ μονογενοῦς σου Υἱοῦ, τοῦ Κυρίου καὶ Θεοῦ καὶ Σωτῆρος ἡμῶν Ἰησοῦ Χριστοῦ. Ὧι πρέπει πᾶσα δόξα, τιμὴ καὶ προσκύνησις, σὺν τῷ ἀνάρχῳ αὐτοῦ Πατρὶ καὶ τῷ παναγίῳ καὶ ἀγαθῷ καὶ ζωοποιῷ αὐτοῦ Πνεύματι, νῦν καὶ ἀεὶ καὶ εἰς τους αἰῶνας τῶν αἰώνων. Ἀμήν.

## ΕΥΧΗ ΕΙΣ ΤΟΝ ΚΥΡΙΟΝ ΗΜΩΝ ΙΗΣΟΥΝ ΧΡΙΣΤΟΝ

*(Ποίημα Ἀντιόχου μοναχοῦ τοῦ Πανδέκτου)*

Καὶ δὸς ἡμῖν, Δέσποτα, πρὸς ὕπνον ἀπιοῦσιν, ἀνάπαυσιν σώματος καὶ ψυχῆς. Καὶ διαφύλαξον ἡμᾶς ἀπό τοῦ ζοφεροῦ ὕπνου τῆς ἁμαρτίας καὶ ἀπὸ πάσης σκοτεινῆς καὶ νυκτερινῆς ἡδυπαθείας. Παῦσον τὰς ὁρμὰς τῶν παθῶν, σβέσον τὰ πεπυρωμένα βέλη τοῦ πονηροῦ, τὰ καθ' ἡμῶν δολίως κινούμενα. Τὰς τῆς σαρκὸς ἡμῶν ἐπαναστάσεις κατάστειλον καὶ πᾶν γεῶδες καὶ ὑλικὸν ἡμῶν φρόνημα κοίμισον. Καὶ δώρησαι ἡμῖν, ὁ Θεός, γρήγορον νοῦν, σώφρονα λογισμόν, καρδίαν νήφουσαν, ὕπνον ἐλαφρόν καὶ πάσης σατανικῆς φαντασίας ἀπηλλαγμένον. Διανάστησον δὲ ἡμᾶς ἐν τῷ καιρῷ τῆς προσευχῆς, ἐστηριγμένους ἐν ταῖς ἐντολαῖς σου καὶ τὴν μνήμην τῶν σῶν κριμάτων, ἐν ἑαυτοῖς ἀπαράθραυστον ἔχοντας. Παννύχιον ἡμῖν τὴν σὴν δοξολογίαν χάρισαι, εἰς τὸ ὑμνεῖν καὶ εὐλογεῖν καὶ δοξάζειν τὸ πάντιμον καὶ μεγαλοπρεπὲς ὄνομα σου, τοῦ Πατρὸς καὶ τοῦ Υἱοῦ καὶ τοῦ ἁγίου Πνεύματος, νῦν καὶ ἀεὶ καὶ εἰς τοὺς αἰῶνας τῶν αἰώνων. Ἀμήν.

Καὶ πάλιν ἀμοιβαδὸν·

Ὑπερένδοξε, ἀειπάρθενε, εὐλογημένη Θεοτόκε, προσάγαγε τὴν ἡμετέραν προσευχὴν, τῷ Υἱῷ σου καὶ Θεῷ ἡμῶν, καὶ αἴτησαι, ἵνα σώσῃ διὰ σοῦ τὰς ψυχὰς ἡμῶν.

*Εὐχὴ τοῦ ἁγίου Ἰωαννικίου*

Ἡ ἐλπίς μου ὁ Πατήρ, καταφυγή μου ὁ Υἱός, σκέπη μου τὸ Πνεῦμα τὸ ἅγιον· Τριὰς ἁγία, δόξα σοι.

Τὴν πᾶσαν ἐλπίδα μου εἰς σὲ ἀνατίθημι, Μήτηρ τοῦ Θεοῦ, φύλαξόν με ὑπὸ τὴν σκέπην σου.

Τῇ Παρασκευῇ τῆς α’ ἑβδομάδας τῶν Νηστειῶν, ὁ Ἱερεὺς

Καὶ ὑπὲρ τοῦ καταξιωθῆναι κ.τ.λ.

Καὶ τὸ Εὐαγγέλιον τῆς Παννυχίδος.

Ἐκ τοῦ κατὰ Ἰωάννην. (ιε΄ 1-7)

Εἶπεν ὁ Κύριος τοῖς ἑαυτοῦ Μαθηταῖς· Ἐγώ εἰμι ἡ ἄμπελος ἡ ἀληθινή, καὶ ὁ Πατήρ μου ὁ γεωργός ἐστι. Πᾶν κλῆμα ἐν ἐμοὶ μὴ φέρον καρπόν, αἴρει αὐτό, καὶ πᾶν τὸ καρπὸν φέρον, καθαίρει αὐτό, ἵνα πλείονα καρπὸν φέρῃ. Ἤδη ὑμεῖς καθαροί ἐστε διὰ τὸν λόγον, ὃν λελάληκα ὑμῖν. Μείνατε ἐν ἐμοί, κἀγὼ ἐν ὑμῖν. Καθὼς τὸ κλῆμα οὐ δύναται καρπὸν φέρειν ἀφ᾽ ἑαυτοῦ, ἐὰν μὴ μείνῃ ἐν τῇ ἀμπέλῳ, οὕτως οὐδὲ ὑμεῖς, ἐὰν μὴ ἐν ἐμοὶ μείνητε. Ἐγώ εἰμι ἡ ἄμπελος, ὑμεῖς τὰ κλήματα. Ὁ μένων ἐν ἐμοί, κἀγὼ ἐν αὐτῷ, οὗτος φέρει καρπὸν πολύν, ὅτι χωρὶς ἐμοῦ οὐ δύνασθε ποιεῖν οὐδέν. Ἐὰν μή τις μείνῃ ἐν ἐμοί, ἐβλήθη ἔξω ὡς τὸ κλῆμα, καὶ ἐξηράνθη, καὶ συνάγουσιν αὐτά, καὶ εἰς πῦρ βάλλουσι, καὶ καίεται. Ἐὰν μείνητε ἐν ἐμοί, καὶ τὰ ῥήματά μου ἐν ὑμῖν μείνῃ, ὃ ἐὰν θέλητε αἰτήσασθε, καὶ γενήσεται ὑμῖν.

Δόξα σοι Κύριε, δόξα σοι.

Καὶ μετὰ τοῦτο ὁ ἱερεὺς τὴν ἀπόλυσιν·

Δόξα σοι ὁ Θεός, ἡ ἐλπὶς ἡμῶν, Κύριε, δόξα σοι.

Δόξα Πατρὶ καὶ Υἱῷ καὶ ἁγίῳ Πνεύματι.

Καὶ νῦν καὶ ἀεὶ καὶ εἰς τοὺς αἰῶνας τῶν αἰώνων, ἀμήν.

Κύριε ἐλέησον. (γ΄) Πάτερ ἅγιε, εὐλόγησον.

Χριστὸς ὁ ἀληθινὸς Θεὸς ἡμῶν, ταῖς πρεσβείαις τῆς παναχράντου καὶ παναμώμου ἁγίας αὐτοῦ μητρός· δυνάμει τοῦ τιμίου καὶ ζωοποιοῦ σταυροῦ· προστασίαις τῶν τιμίων ἐπουρανίων δυνάμεων ἀσωμάτων· ἱκεσίαις τοῦ τιμίου, ἐνδόξου, προφήτου, προδρόμου καὶ βαπτιστοῦ Ἰωάννου· τῶν ἁγίων ἐνδόξων καὶ πανευφήμων ἀποστόλων· τῶν ἁγίων ἐνδόξων καὶ καλλινίκων μαρτύρων· τῶν ὁσίων καὶ θεοφόρων πατέρων ἡμῶν, τοῦ ἁγίου (τοῦ ναοῦ), τῶν ἁγίων καὶ δικαίων θεοπατόρων Ἰωακεὶμ καὶ Ἄννης, τοῦ ἁγίου (τῆς ἡμέρας), οὗ καὶ τὴν μνήμην ἐπιτελοῦμεν καὶ πάντων τῶν ἁγίων, ἐλεῆσαι καὶ σῶσαι ἡμᾶς, ὡς ἀγαθὸς καὶ φιλάνθρωπος καὶ ἐλεήμων Θεός.

Ἀμήν.

Ὁ ἱερεύς (ἀποκρινομένων ἡμῶν τό· Κύριε, ἐλέησον, συνεχῶς).

Εὐξώμεθα ὑπὲρ εἰρήνης τοῦ κόσμου.

Ὑπερ τῶν εὐσεβῶν καὶ ὀρθοδόξων Χριστιανῶν.

Ὑπὲρ τοῦ ἀρχιεπισκόπου ἡμῶν (δεῖνος) καὶ πάσης τῆς ἐν Χριστῷ ἡμῶν ἀδελφότητος.

Ὑπὲρ τοῦ εὐσεβοῦς ἡμῶν ἔθνους.

Ὑπὲρ εὐοδώσεως καὶ ἐνισχύσεως τοῦ φιλοχρίστου στρατοῦ.

Ὑπερ τῶν ἀπολειφθέντων πατέρων, καὶ ἀδελφῶν ἡμῶν.

Ὑπερ τῶν διακονούντων καὶ διακονησάντων ἡμῖν.

Ὑπὲρ τῶν μισούντων καὶ ἀγαπώντων ἡμᾶς.

Ὑπερ τῶν ἐντειλαμένων ἡμῖν τοῖς ἀναξίοις εὔχεσθαι ὑπὲρ αὐτῶν.

Ὑπὲρ ἀναρρύσεως τῶν αἰχμαλώτων.

Ὑπερ τῶν ἐν θαλάσσῃ καλῶς πλεόντων.

Ὑπὲρ τῶν ἐν ἀσθενείαις κατακειμένων.

Εὐξώμεθα καὶ ὑπὲρ εὐφορίας τῶν καρπῶν τῆς γῆς.

Καὶ ὑπὲρ πάντων τῶν προαναπαυσαμένων πατέρων καὶ ἀδελφῶν ἡμῶν, τῶν ἐνθάδε εὐσεβῶς κειμένων, καὶ ἁπανταχοῦ ὀρθοδόξων.

Εἴπωμεν καὶ ὑπὲρ ἑαυτῶν, τὸ Κύριε, ἐλέησον. Κύριε, ἐλέησον. Κύριε, ἐλέησον.

Θεοτοκίον, Ν. Πρ. Σμύρνης, σύντομον.

Ἦχος πλ. Γ

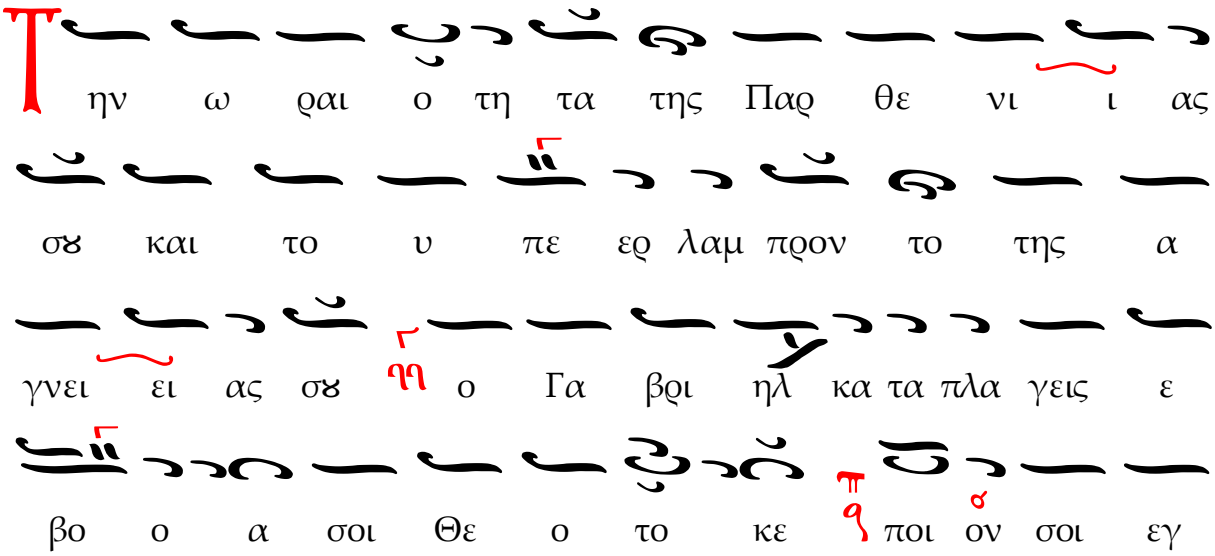

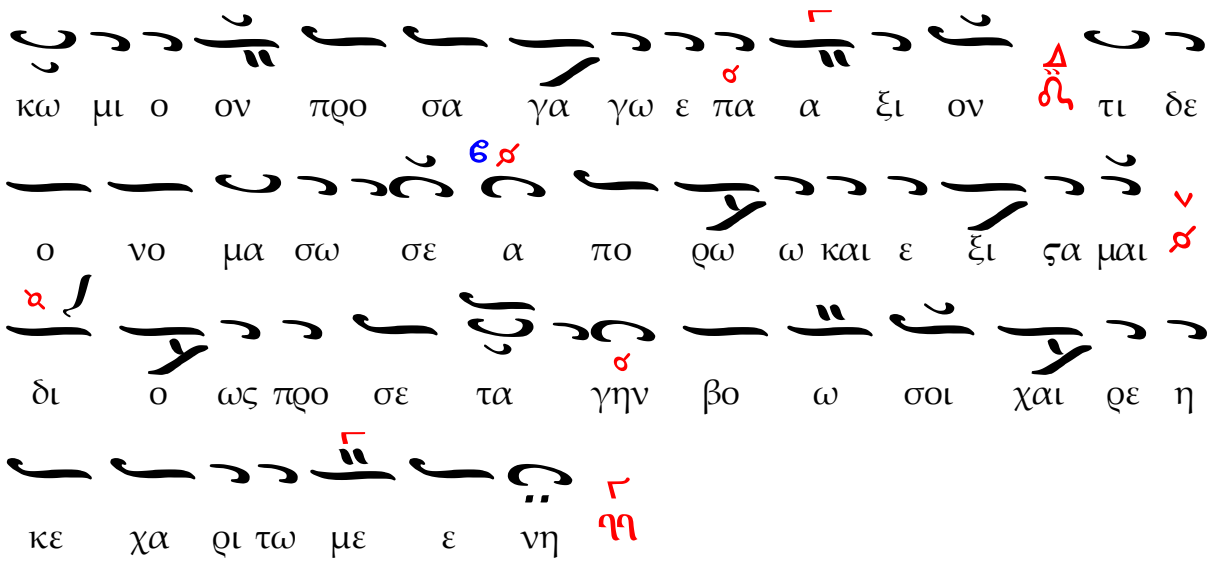


Δι' εὐχῶν τῶν ἁγίων πατέρων ἡμῶν, Κύριε Ἰησοῦ Χριστέ, ὁ Θεὸς, ἐλέησον καὶ σῶσον ἡμᾶς.

Ἀμήν.

Τὴν ὡραιότητα. Τῶν ἐξηγητῶν

Ἦχος πλ. Γ

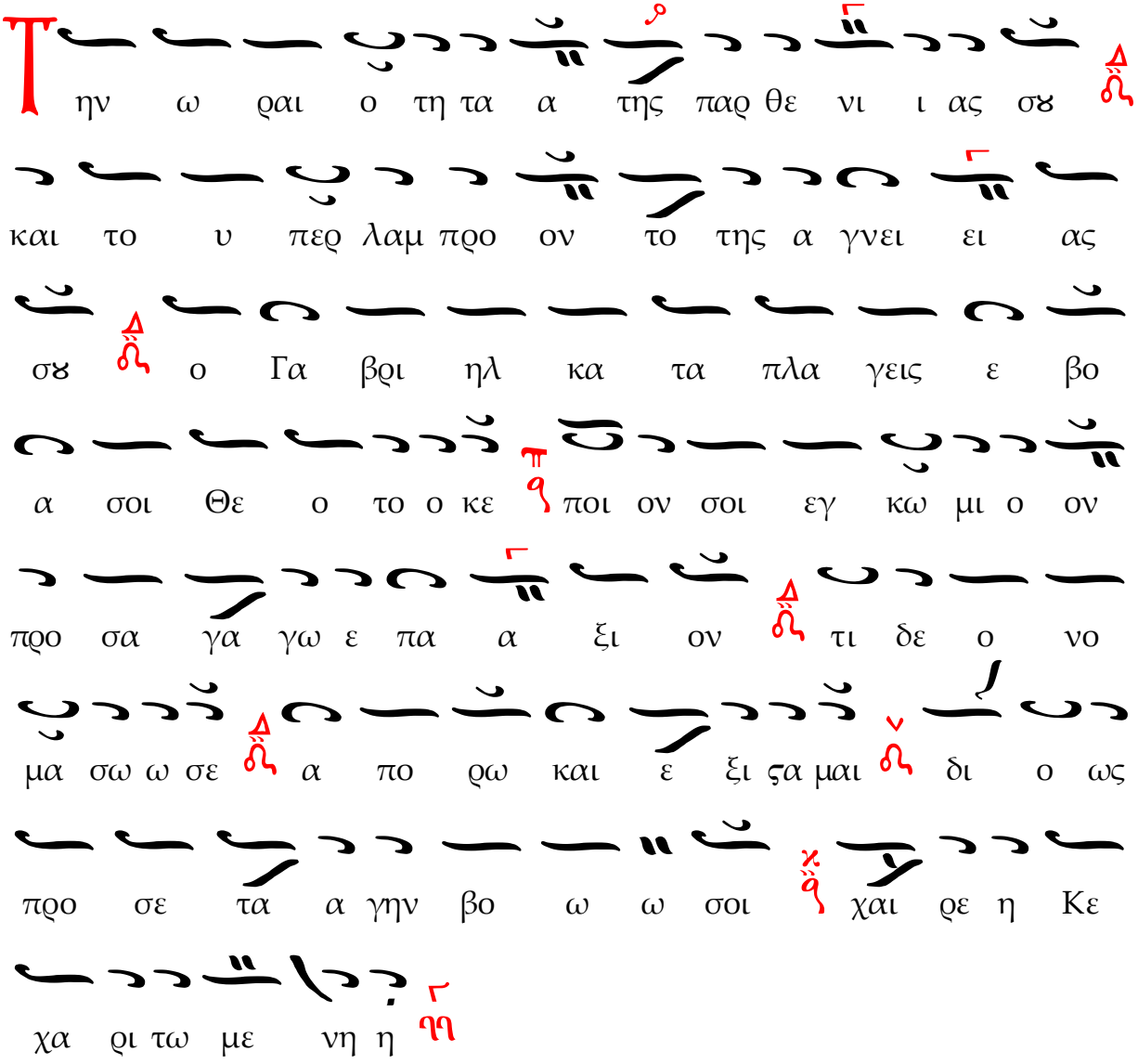

Τὴν ὡραιότητα. Ἰωάννου Πρωτοψάλτου

Ἦχος πλ. Γα

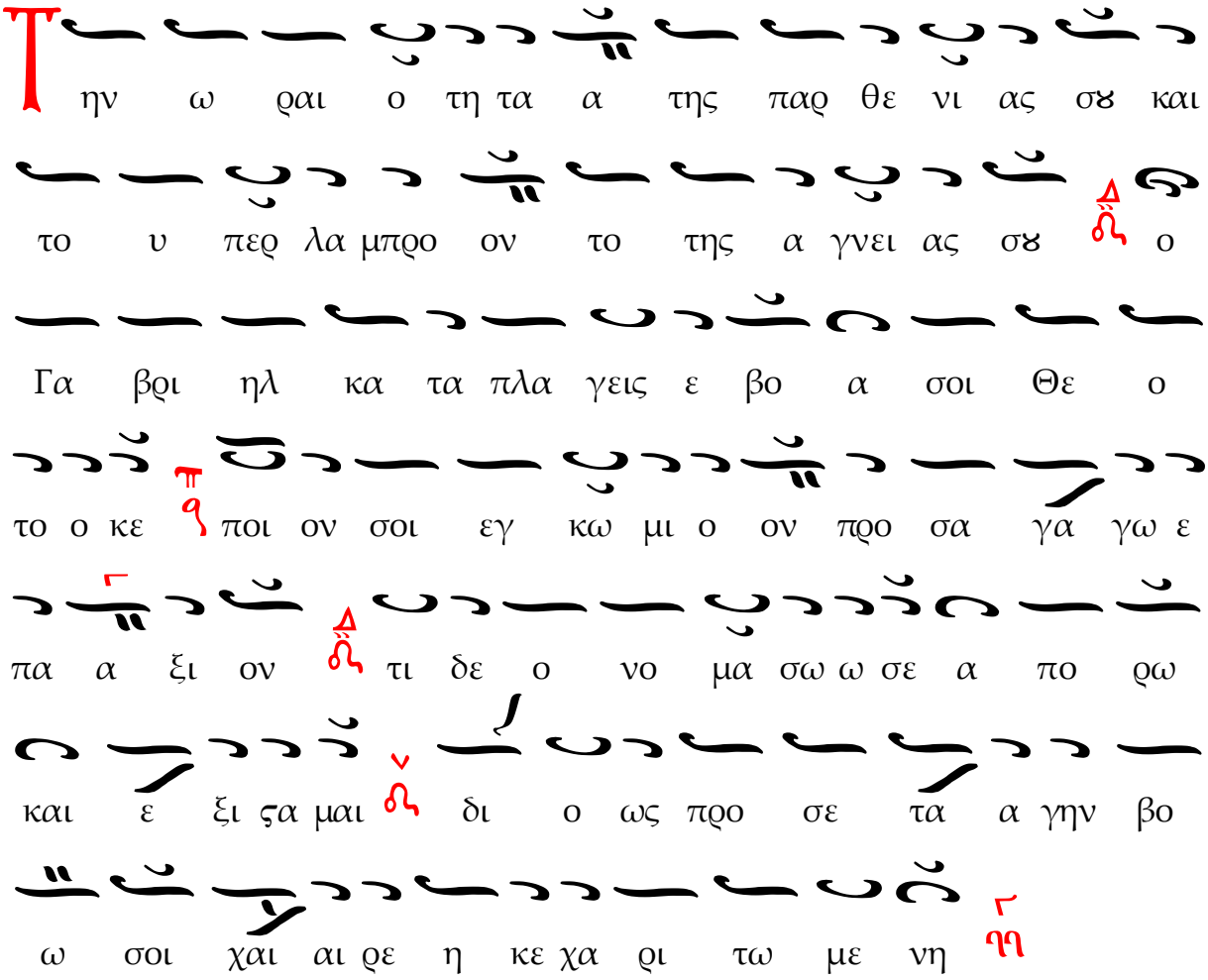

# Ο ΑΚΑΘΙΣΤΟΣ ΥΜΝΟΣ

Τὴν ἑσπέραν τῆς Παρασκευῆς, εὐλογήσαντος τοῦ ἱερέως ψάλλεται τὸ *μικρὸν ἀπόδειπνον* μέχρι καὶ τοῦ «*ἄξιόν ἐστιν ὡς ἀληθῶς*».

Μετὰ τοῦτο ψάλλομεν ἀργῶς καὶ μετὰ μέλους εἰς ἦχον Πλ. δ΄, τὸ Θεὸς Κύριος καὶ ἐπέφανεν ἡμῖν εὐλογημένος ὁ ἐρχόμενος ἐν ὀνόματι Κυρίου, (ἐκ γ΄) .

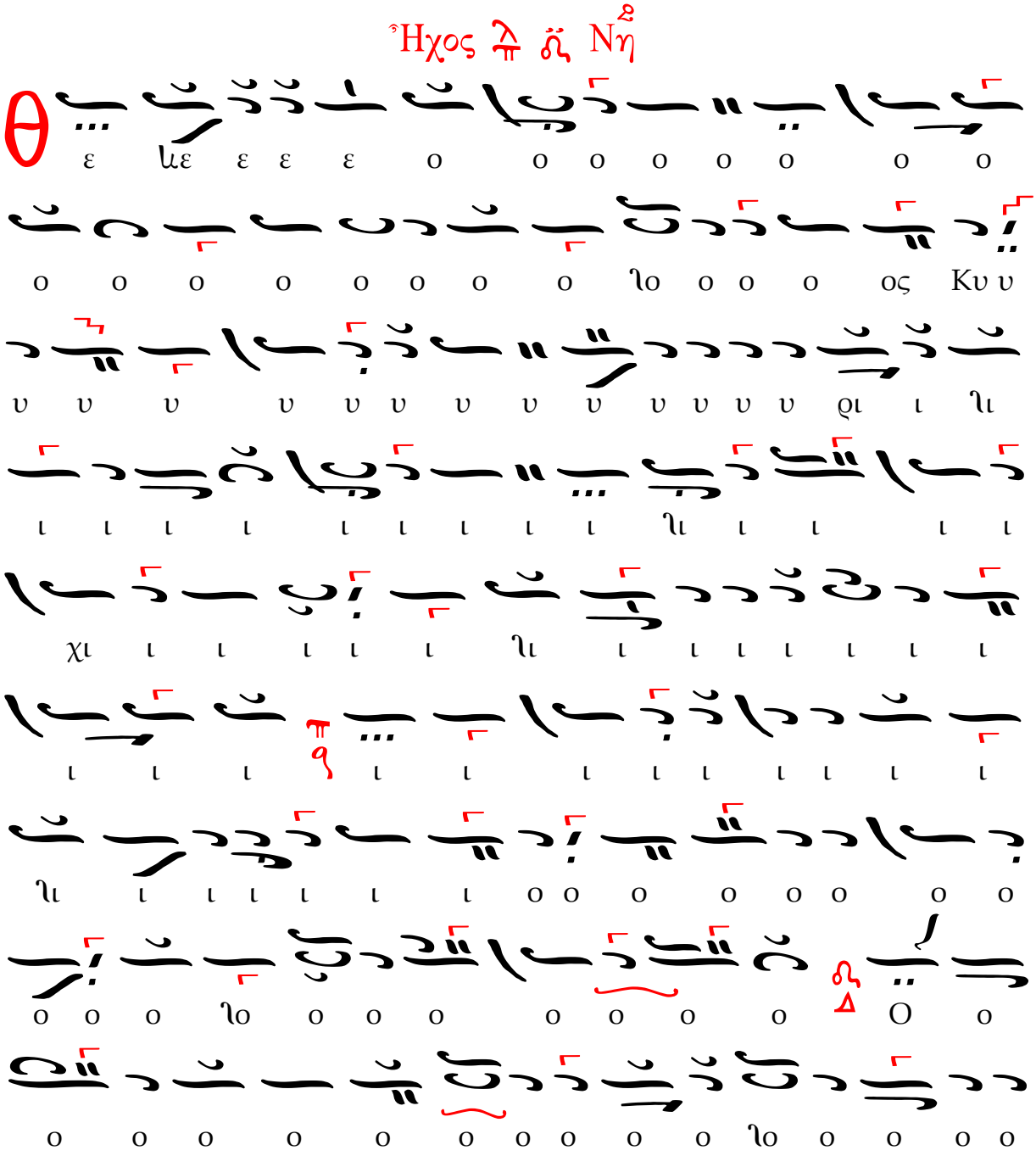

ο ος και αι αι ιαι αι αι αι αι ε πε ε
ε ε ιε ε ε ε ε ε ε ε ε ε ε ε φα
α α α α α νε ε ε ε ε εν η η η
η η η η η η η η η η η η μι ι ι ι
ι ιι ι ι ι ι ι ι ι ι ι ι ι ι ι
ι ι ιν ε ε ε ε ε ε ε ε ε ε ε
ιε ε ε ε ε ε ευ λο ο ο ο ο ο ο
ο ο ο ο ο ο ο ο ο ο ο ο ο ο ο
ο ο ο ο ο ο ο ο ο ο ο ο ο ο
γη η η η ιη η η με ε ε ε ε ε ε ιε
ε ε ε ε ε ε ε ε ιε ε ε ε ε ε ε
ε νο ο ο ο ο ο ο ο ο ιο ο
ο ο ο ο ο ος ιο ο ο ο ε

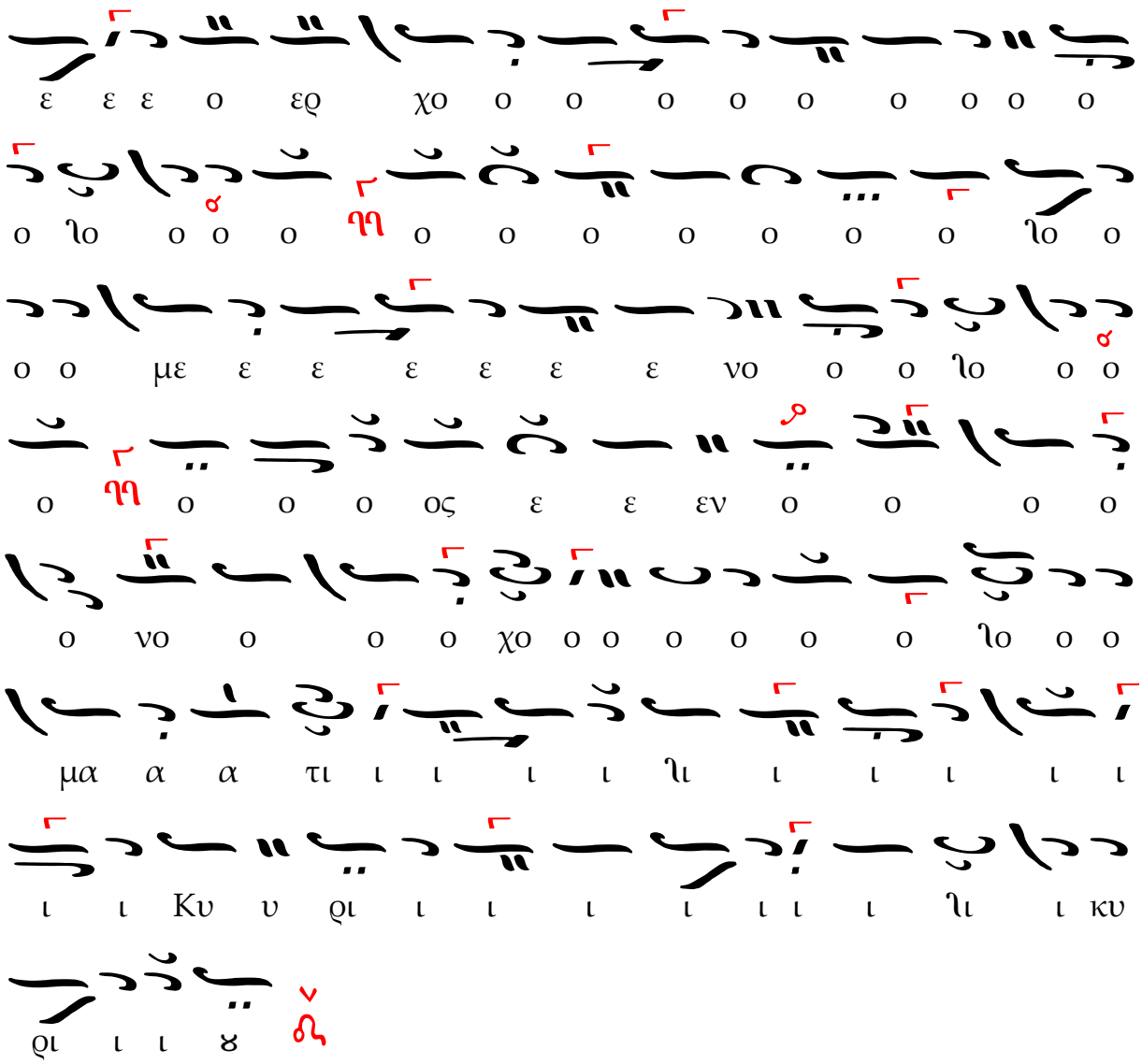
ε ε ε ο εϱ χο ο ο ο ο ο ο ο ο ο
ο ιο ο ο ο η ο ο ο ο ο ο ο ιο ο
ο ο με ε ε ε ε ε ε νο ο ο ιο ο ο
ο η ο ο ο ος ε ε εν ο ο ο ο
ο νο ο ο ο χο ο ο ο ο ο ο ιο ο ο
μα α α τι ι ι ι ι ιι ι ι ι ι ι
ι ι Κυ υ ϱι ι ι ι ι ι ι ι ιι ι κυ
ϱι ι ι ϰ
Ἦχος δ΄
θ ε ε ε ε ο ο ο ος Κυ υ ϱι ι ι ι
ος κ και αι αι αι ε ε ε ε πε ε φα α
α νε ε ε ε εν η η η η η η μιν κ
ευ λο ο γη η με ε ε ε ε νο ο

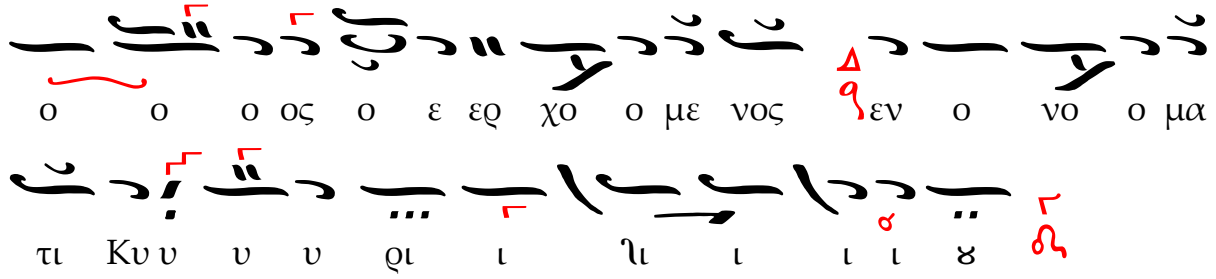


Ἕτερον σύντομον.

Ἦχος δ΄ α΄

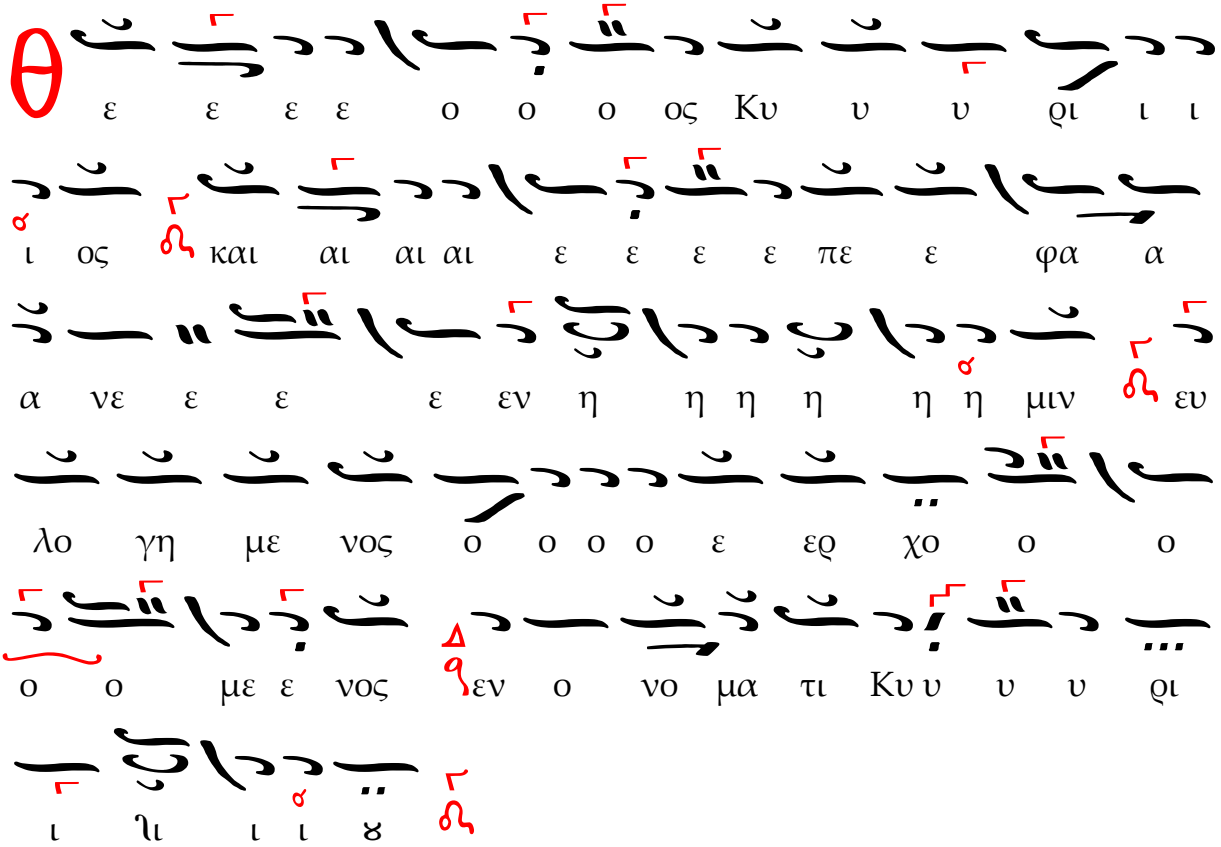


Εἶτα οὕτω τὸ Τροπάριον αὐτόμελον.

Ἦχος δ΄ Νη΄

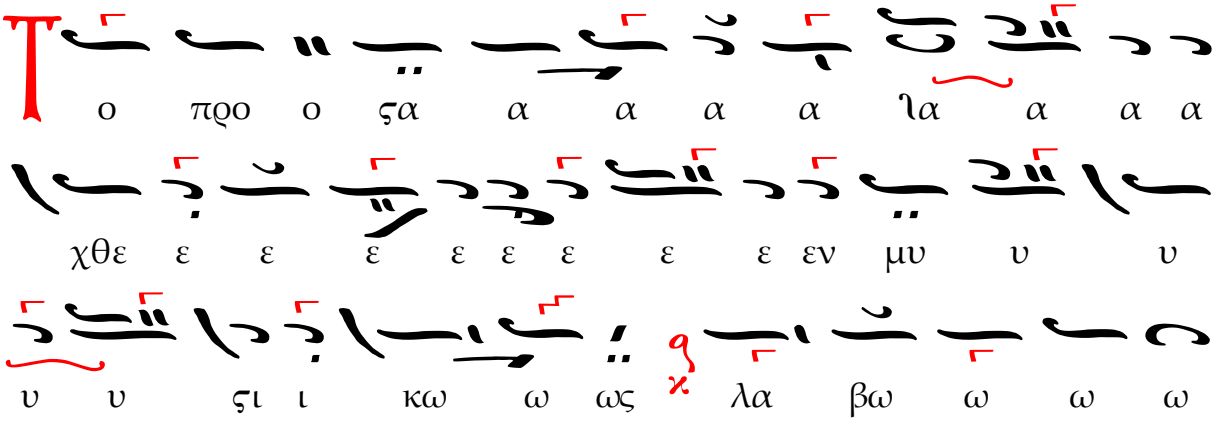

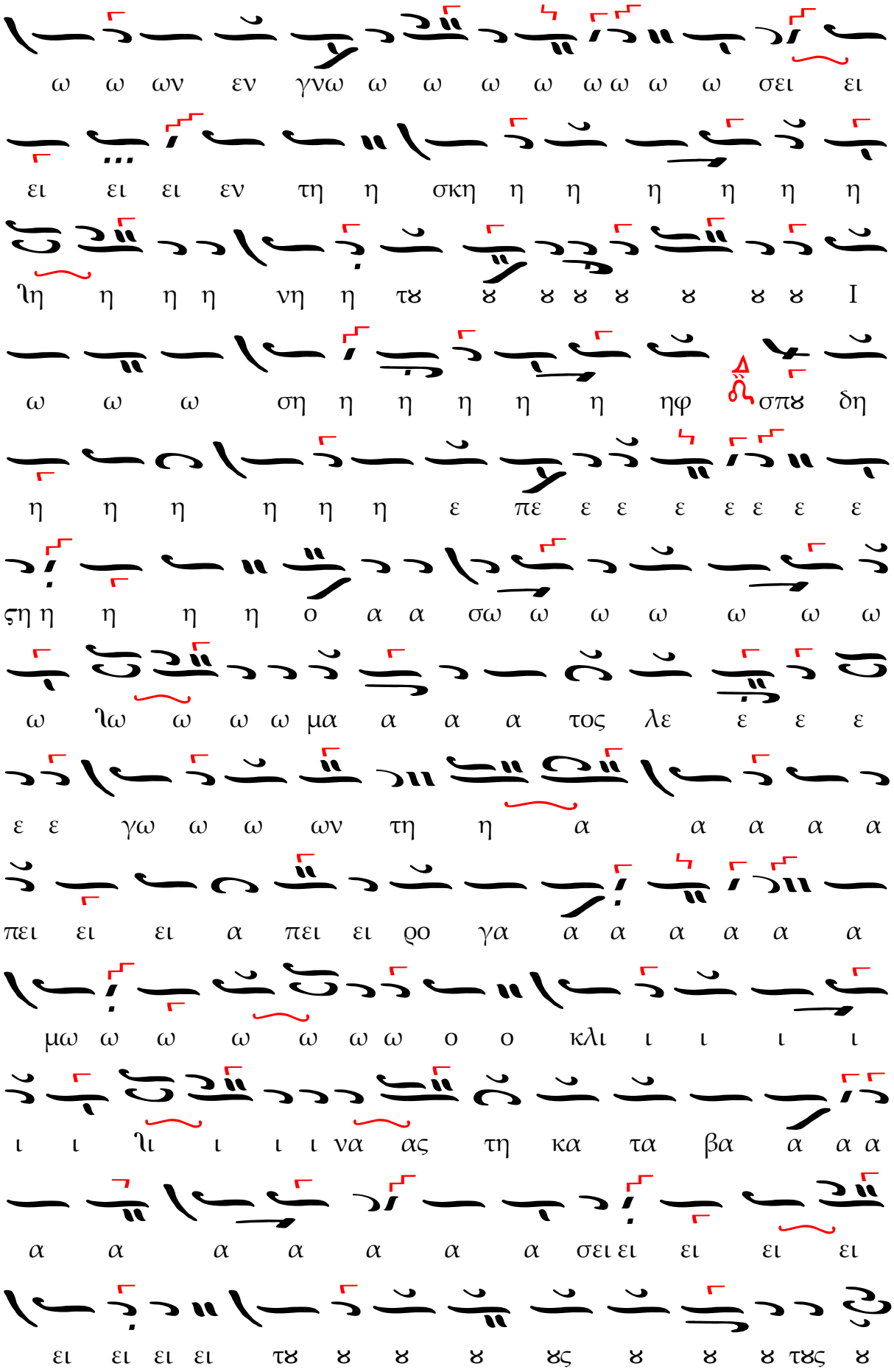
ω ω ων εν γνω ω ω ω ω ω ω ω ω σει ει
ει ει ει εν τη η σκη η η η η η η
η η η νη η τϑ ϑ ϑ ϑ ϑ ϑ ϑ ϑ I
ω ω ω ση η η η η η ηφ σπϑ δη
η η η η η η ε πε ε ε ε ε ε ε ε
η η η η η ο α α σω ω ω ω ω ω ω
ω ω ω ω ω μα α α α τος λε ε ε ε
ε ε γω ω ω ων τη η α α α α α α
πει ει ει α πει ει ρο γα α α α α α α
μω ω ω ω ω ω ω ο ο κλι ι ι ι ι
ι ι ι ι ι ι να ας τη κα τα βα α α α
α α α α α α α σει ει ει ει ει
ει ει ει ει τϑ ϑ ϑ ϑ ϑς ϑ ϑ ϑ ϑ τϑς ϑ

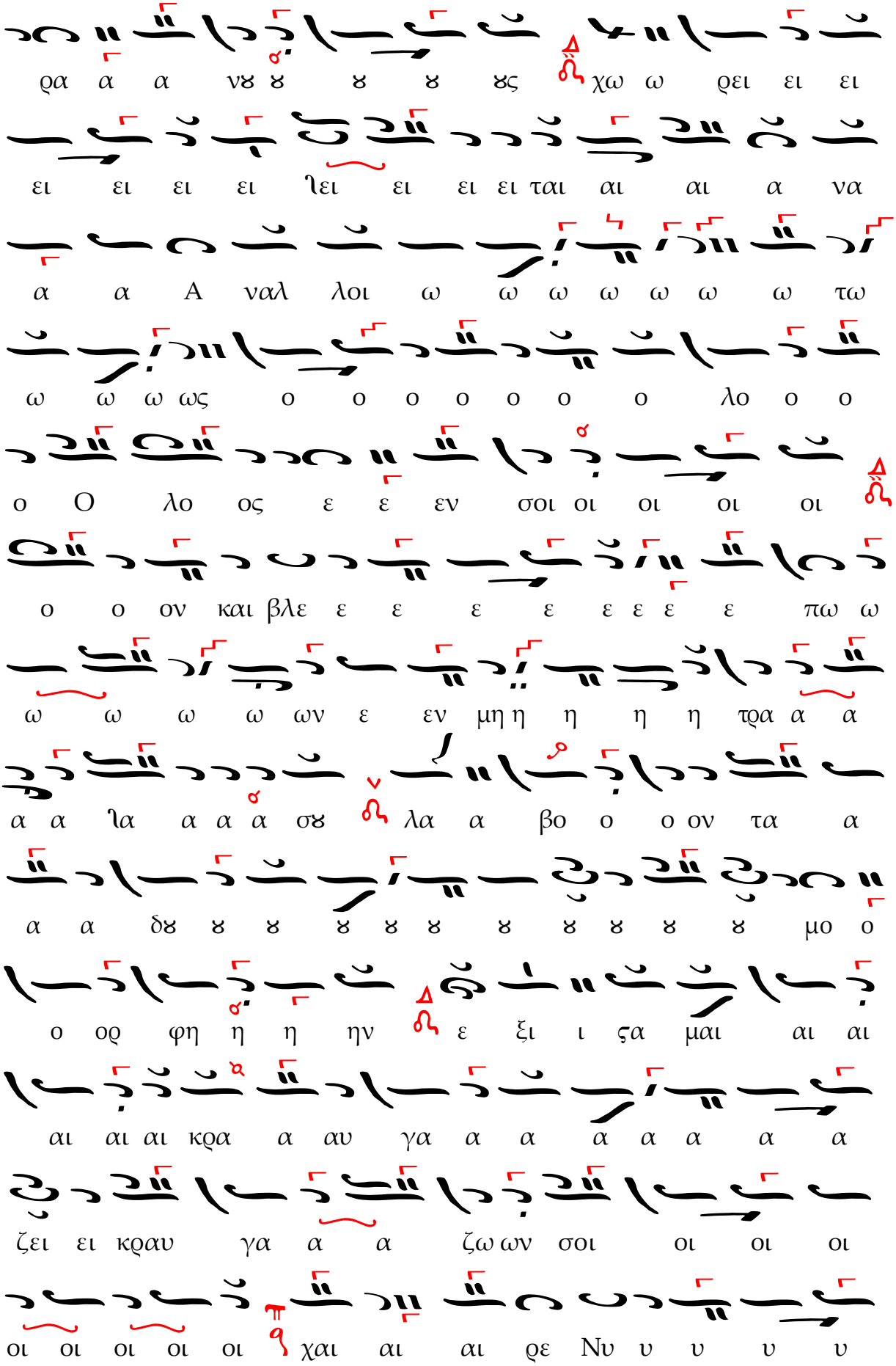
ρα α α νϑ ϑ ϑ ϑ ϑς χω ω ρει ει ει
ει ει ει ει ιει ει ει ει ται αι αι α να
α α Α ναλ λοι ω ω ω ω ω ω ω τω
ω ω ω ως ο ο ο ο ο ο ο λο ο ο
ο Ο λο ος ε ε εν σοι οι οι οι οι
ο ο ον και βλε ε ε ε ε ε ε ε πω ω
ω ω ω ω ων ε εν μη η η η η τρα α α
α α ια α α α σϑ λα α βο ο ο ον τα α
α α δϑ ϑ ϑ ϑ ϑ ϑ ϑ ϑ ϑ ϑ μο ο
ο ορ φη η η ην ε ξι ι ϛα μαι αι αι
αι αι αι κρα α αυ γα α α α α α α α
ζει ει κραυ γα α α ζω ων σοι οι οι οι
οι οι οι οι οι χαι αι αι ρε Νυ υ υ υ υ

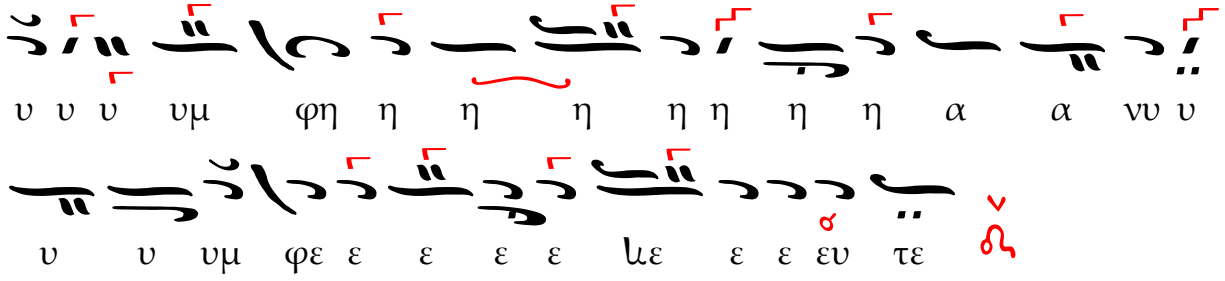


Ἕτερον σύντομον παρὰ Νικολ. Πρωτ. Σμύρνης.

Ἦχος δ΄ Νη

